大正九年十二月十四日 第三種郵便物認可

新京日日新聞

夕刊　五月三十一日

發行所 新京日日新聞社　發行人 十河榮忠　編輯人 松本勇　印刷人 永越內之介

新・大・臣・に・聽・く（七）

"王道精神の徹底と日滿合作の强調を"

文教部大臣　阮振鐸氏

晢人總理兼奉宵氏の榮任であつた文教部大臣の重職は今次鄭氏の引退に伴つて阮振鐸氏の專任するところとなつた、記者は國都建設局より轉じてこの要職に就いた新大臣の抱負を問ふべく暫く秘書科長室で待つた、新しい内閣成つて第十日目の朝である、早朝から來訪者相繼いで大臣は甚だ多忙である、午前十一時過ぎ、漸く大臣室にはいる

大臣　さあどうぞ

記者　閣下の文教部大臣御就任をお祝ひ申し上げます

大臣　やあ、建設局時代は大變お世話になりました、これからもよろしくお願ひします

記者　文教……教育、文化といふことについては私非常な注意を拂つてゐますが、定めて閣下はこれに對する御抱負をお持ちのことと信じますが……

大臣　そう、私は、第一に王道精神の徹底、第二には日滿不可分關係の强調これが大事だと考へてゐます、從來は御承知のやうに南滿では三民主義、北滿では共産主義が橫行してゐたものです、これに對して滿洲國は王道精神の大徹底を圖らねばなりません、次に、今次の御詔書にもあるところの日滿合作です、私は以上の二大方針のうへに立つて教育萬般のことをやつて行きたいと思ひます前大臣は專ら、修身、齊家、治國、平天下といふことを說いて居られました、これをどのやうにして實現して行くかが今後の問題であると思ひます、たとへば教科書の編纂ですが、これだけでも大きな仕事です

記者　いま最高の學府は吉林高等師範ですね

大臣　そうです、何しろ教育する人を教育することから始めねばなりませんからね高等師範は大事なところですから、部の直轄になつてゐますこの外に各所に中學校、小學校があるわけです

記者　將來は大學なども出來ることと思ひますが

大臣　勿論大學もつくらねばなりません、が、私思ふのは、文教の仕事は何も學校だけではないのです學校に學ぶ人は當然限られた數の人です、それ以上に國民全般に對して文化の向上のために施すところがなければなりません、これには新聞と相提携してやらねばなりません、大きな勢力のあるといふ大きな力をもつためにも御紙などでは出來るだけ助けていただきたいものです、本當によろしくおねがひ致します

時刻が移るので記者はけふの會見を謝し滿洲國文教の將來のためにこの新大臣の健闘を祈つて廳舍を辭した

對加通商擁護法 來月上旬發動か

委員會答申案を總會も可決

日加貿易に一轉換

【東京國通】通商審議會第二特別委員會は三十日午後開催廣田外相のカナダ貿易に關する諮問案に就き

審議 を開始し種々意見の交換が行はれた左の如き決議案を滿場一致可決した

△答申決議　本邦との輸出入貿易著しく自國に有利なるに拘はらず本邦品に對し極端なる輸入防遏措置を講じをる國にしてこれが是正方に關する我方の要求に應ぜざるものに對しては速かに我貿易擁護上必要なる措置を講ずるの要ありと認む

次で通商審議會第六回總會を開催、答申案の審議を進めたが總會の態度は極めて强硬で全會一致を以て答申決議案を採擇し廣田外相に答申した、斯くて廣田外相は遂に國論としての通商審議會答申案を受理し同夜具體的對策確定方を高橋藏相に依囑したが大藏省關稅調査委員會は既に對カナダ具體策に就ては細目調整を完了する事態にあるので愈よ來月四日の關稅調査委員會幹事會の最後的斷案を俟つてカナダに對する斷乎たる通商擁護法の發動を來月上旬に入つて

發動 すべく通商交渉の進展と相俟つて日加貿易の將來は此處に一轉換期を向へるに至つた

支那の背信行爲頻々

日本外務當局の嚴重抗議

【東京國通】支那の排日不信行爲は單に北支のみでなく政治經濟の各般に亘つて依然改善を見て居ない有樣で外務當局では七日須磨總領事、堀口大使館一等書記官等をして夫々支那當局に嚴重抗議乃至警告を發して居るが、主なる點は左の如し

一、支那側は米國と無線電話のテストを開始してゐるにも拘らず一衣帶水の日本とは遷延を事とし六月に入れば日支間のテストを行ふと逃げ口上である、加之支那側は上海、長崎間の海底電線の回收すら提議して來て居る

一、日支航空連絡に就ても誠意を示さず何等の進展も見ない

一、上海漢字新聞は日本人の親告を受理せざる不法行爲を最近やりはじめたので上海市長に抗議を提出して居る

一、國內の排日不信行爲のみならず米國、英國ジュネーヴに在る胡世澤等支那官憲は盛に反日の言動をなし聯盟理事國の地位を得んと暗躍してゐる

一、不逞鮮人取締りに就ては一昨年の上海爆彈事件後特に支那側に要求して居たが今日では上海日本人居留地より逃げ出した鮮人を支那官憲は庇護して南京各地で策動するを放任し軍官學校にも入學せしめて排日教育の具に供してゐるため汪兆銘氏に抗議中

一、關稅引上げも我が抗議を無視して六月一日より斷行する用意あるものの如く右に對する腕辯は北支に於ける日本軍の行動に制チウされて引揚げを中止すれば面目に係はるとなし通商問題を政治問題と混淆せしめてゐる

南京政府結局 于學忠罷免か

學良は于を支持

最近續出しつゝある、北支における支那側の停戰協定違反行爲に對し關東軍並に支那駐屯軍では嚴重なる通告を發すると共に事態が惡化すれば自衛行動の發動も止むなきとしてゐるが、之に對する支那側の態度は極めて注目されてゐる、即ち不法行爲の中心人物とみられてゐる于學忠に對し南京政府では結局罷免することに決定せる模樣であるが、一方張學良一派は于學忠を絶對支持の態度を持し更に反蔣府派一部の活動もあるので于が今後南京政府に對し如何なる態度をもつて臨むかは北支における諸情勢の動向を決定するものと見做されてゐる

磯谷武官から

雨宮武官に軍の既定方針指示

【上海卅日發國通】大使館付武官磯谷少將は各種問題につき南京當局の明確なる態度を要求する爲め今朝南京駐在武官雨宮少佐を武官邸に招致し當地駐在の影佐中佐、一田少佐も同席に列せしめた上確固たる軍の既定方針に基き指示を與へる處あつた、雨宮少佐は午後一時發の列車で直に南京に引返した、右は支那一部當局の侮日的且挑戰的不法行爲及びその背後勢力の無誠意極まる態度に對する斷乎たる決意を示したものとして注目されてゐる

治法撤廢第一着手に 產業法規を承認

滿洲國の保險統制

滿洲國に於ける保險業の監督法規の制定は既報の如く關係當局に於て着々準備を進めてゐるが同法は日本に於ける保險業法と同樣內國會社に對する取締法規と外國會社の監督法規とを別々に制定、內國保險業の正常な發展に資することに決定を見且つ日本側との交涉の結果、同法の效果を關東州附屬地に限らず關東州附屬地に及ぼす事となり其の內容を整備することに決定を見たが此の事實は治外法權撤廢の第一着手として考慮せられてゐる滿洲國產業法規の容認となるもので同法の公布は此意味に於て劃期的なものと注目せられてゐる、尙日滿合辦の保險會社設立は日本の向背如何に拘らず同法の效果が前述の如く關東州附屬地に及ぶときは從來の日本側諸會社は外國會社としての取締りを受ける事となり必然的に滿洲國の企圖する特殊會社に參加せざるを得なくなり同法發布と同時に滿洲國の保險統制の實は具體化するものと期待せられてゐる

羅監察院長

遂に辭意を飜す

品川監察部長も待機の態度

兼て辭意を洩してゐた監察院長羅振玉氏は去る二十六日皇帝陛下の御手許に辭表を捧呈したが、陛下にはまだその時期でないと懇ろに御諭し、これを却下遊ばされた由にて院長は恐懼感激して三十一日に至り辭意を飜めた、又從てより同院長と進退を共にする考へを堅持してゐた監察部長品川主計氏も院長辭表捧出の報に去る二十九日同じく辭表を院長の許に提出に及んだが本日に至り院長より慰留され當分現職に留まることになつた、右に關し品川氏は語る

自分が辭表を提出せることは事實である、然し院長が翻意し自分に殘れと云ふのであるから從ての信念通り進退を共にしやうと思つて居る、實際の事を云へば自分はやる事は既にやつて思ひ殘す事はないし機會があれば他に讓つて早く辭めたいと思つてゐる

暹羅議員團南行

三十日ハルピン視察を終へたシャム國議員團一行十八名は三十一日あじあで大連に直行、一、二、三の三日間旅大各地を見學し、四日ハトで奉天に來り五、六の兩日奉天、撫順を視察七日午後發一路北平へ向ふ豫定である

佐藤ハルピン總領事五日赴任

新任ハルピン總領事佐藤庄四郎氏は來る六月五日午前九時二十分發列車で赴任することゝなつた

六月七日頃 英內閣愈々更迭か

【ロンドン卅九日發國通】六月七日聖靈降臨祭を機にマクドナルド首相は愈よ挂冠するものと見られるが後任內閣閣員表はその前夜公表されるとの說多く新內閣の顏觸れの下馬評は愈よ瞬となつてゐるが最近の情勢から判斷すると大體の陣立は左の如きものと豫想される

首相　ボールドウイン（現樞相）
樞相　サイモン（現外相）
大法官　ヘールシャム（現陸相）
藏相　ネヴイル、チェンバレン（留任）
外相　イーデン（現國璽尚書）又はサミュエル・ホーア（現印度相）
陸相　トーマス（現自治領相）或はヘリファクス（現文相）
文相　スタンレー（現勞働相）
海相　モンセール（留任）
國璽相　マクドナルド（現首相）（但しイーデン氏外相就任の際）

佛內閣總辭職

（パリ卅一日發國通至急報）財政獨裁法案（下院本會議）否決と同時にフランダン內閣は總辭職を決行した

華北問題と上海武官室見解

【上海三十日發國通】今回の北支問題に對し、武官室は左の見解を有すると諒解される

今回の北支問題發生の原因を溯つて見ると滿洲、上海兩事變の發生原因と全く同一の根源に歸着する、即ち兩事變の依つて以て起つた原因が今尙ほ除去されてゐない證據だ、最近の孫匪、天津租界のテロ事件について見るも何れも依然として其の背後から糸を引く支那一部勢力が潜在するを發見した、此の禍根を明瞭に言へば即ち現在の南京政府の實權を握りその勢力の維持乃至擴大に狂奔する一部勢力である、素より今回の北支問題に於てその手足となつて直接匪賊及び反日滿策動を指導した于學忠、黨部の面々は東洋永遠の平和を望む日滿支國民の爲に今直に償先に消滅されねばならぬ存在であるが、要は背後の禍根除去にある、軍は此犧牲も辭せぬ爲め如何なる確固たる決心を有する

フランスの海の巨城

【アーブル卅九日發國通】フランスの海の巨城ノルマンヂー（七萬九十噸）は時速卅海里のスピードで廿九日朝アーブル出發、ニューヨークに向け處女航海の途についた、これで大西洋上ではドイツのブレーメン號、英國のクインメリー號等各國の巨船が入り亂れて覇を爭ふことになつた

人事往來

▲爪生喜三郎氏（滿洲セメント取締役）三十日午後來京國都ホテル投宿 ▲朝比奈敏二氏（大阪住友工業會社員）同 ▲□□□助氏（同）同 ▲增永信之氏（大阪朝日新聞）同 ▲富士竹二郎氏（同記者）同 ▲井戸川□氏（滿洲國參事官）同 ▲三浦金氏（ブラタル新聞社長）同 ▲草野松藤氏（奉化日本領事）同 ▲新山政一氏（清水組部長）同 ▲前島吳一氏（滿洲炭坑社員）三十一日來京同 ▲梅下末卯氏（大藏省事務官）三十一日午前發市內へ ▲原能夫氏（同）同 ▲河野久太郎氏（大倉土木常役）同午前發奉天へ ▲池田龍雄氏（大倉商事支店長）同 ▲那士兼氏（中央訓練所長）三十日正午發奉天へ ▲沈瑞麟氏（滿洲國參議）同 ▲寶熙氏（同）同 ▲榮厚氏（中央銀行總裁）同 ▲王慶璋氏（奉天市長）三十一日午前發奉天へ ▲林長吉氏（奉天醫師）三十日來京名古屋ホテル投宿 ▲日比野佐太郎氏（愛知縣中島郡稻澤町長）同 ▲谷茂氏（大阪、丸三組メリヤス商店）同 ▲堀田嘉七氏（大阪服部商店）同 ▲神野三郎氏（豐橋商工會議所觀察團）同 ▲渥美清治氏（同）同 ▲石井吉次氏（同）同 ▲江口唯藏氏（同）同午前發奉天へ ▲足立彌四郎氏（愛知縣知崎郡牛田町長）同 ▲野田正昇氏（同丹羽郡大口村長）同 ▲堅田順氏（陸軍少佐）同 ▲リ根二郎氏（沖電氣會社員）同 ▲弘中清生氏（同）同 ▲木田隆三氏（大阪、平尾喜三郎商店員）同 ▲北山折一氏（滿鐵）同 ▲中川庫吉氏（東京、保護事業）三十日午後來京ヤマトホテル投宿三十一日午前發大連へ ▲高橋稻兵衛氏（同）同 ▲渡邊傳氏（大阪、クラダ）同 ▲岡馨氏（陸軍省經理局）同 ▲平手勘次郎氏（泰東日報社長）同 ▲風見章氏（同）同 三十日午後來京ヤマトホテル投宿 ▲柳町精氏（同主幹）同 ▲坂梨榮雄氏（滿洲煙草會社專務取締役）同 ▲丁鑑修氏（實業部大臣）三十一正午發鞍山へ ▲臧式毅氏（參議府議長）同 ▲矢田七太郎氏（同參議）同奉天へ ▲筑紫熊七氏（同）同 ▲田邊治通氏（同）同 ▲淺野良三氏（大同セメント總務）同 ▲金田詮造氏（滿鐵々道部旅客係主任）同

團体

▲岩手縣會議員十五名三十一日午後三時十分來京名古屋ホテル投宿一日午後十一時發ハルビンへ三日午後三時引返來京同四時發南行 ▲福岡縣田川郡軍隊慰問團二十名三十一日午前九時二十分發ハルビンへ一日午後三時引返來京同四時發南行 ▲佐世保商業學生九十名三十一日午後四時發南行 ▲長崎縣教育會視察團十五名三十一日午前九時來京愛國旅館投宿一日午前七時發南行 ▲安東高等女學生六十九名三十一日午後三時引返來京同十時發南行 ▲名古屋中京商業學生三十名三十一日午後四時發南行 ▲國士館專門學校劍道課生二十九名三十一日午前六時四十分來京松屋投宿一日午前九時二十分發ハルビンへ二日午後七時二十五分引返來京同八時發南行 ▲下關商業學生百十七名一日午後二時來京、二日午前九時二十分發ハルビンへ三日午後七時二十五分引返來京同十時發南行 ▲靜岡商業學生四十四名一日午前七時三十五分來京同九時二十分發ハルビンへ三日午前六時二十五分引返來京同日午後十時發南行 ▲福岡縣西南學院高等部生十四名一日午後二時來京松屋投宿

最後の切札八枚（合作）

夢子……菊池吟子　大林梅子……若水絹子　深□□子……夏川靜江　木下□□……鏡田□子（挿畫 大附□□）

30　＝誤解された純情＝　嫉妬（四）　若水絹子作

鱒二は語らなさうに其處にあつた雜誌の口繪を見てゐたが、廊下へ立つて行くと、隣室にゐた小犬を呼びつけて、口笛を吹きながら、階下へ降りて行つてしまつた。

球惠は、こぼれてくる涙を拭はうともせず、何か心へ沁み込んでゐた、彼女はまだかすかな望みを抱いてゐるのであつた。

殊によると、今に永見がひよつこり訪ねて來るやうな氣がしてゐるのだつた。誰か外の友達とのことだから、何處かへ出掛けて行つたのかも知れない。これを永見と結びつけたから、こんな不安な氣持ちになつたのだ。永見は、ちつとも知らずに居るのかもしれないと思つた。訝しげに、自分をだしぬくほど雛子は悪い人間でない。あゝして子供の時分から、身內とは云つても姉妹同樣にしてきてゐる仲だもの、決してそんな悪い事をするべではないと思つた。

それに、たとへ雛子から二人きりで會ふことを持ち出しても永見の方から斷るに違ひない。わたしと云ふものを置いて、二人でそんな事をするほど悪い人達ではないと思つた。

若し、此處へ永見でも來てくれゝば、自分の不幸は、忽ち總ての誤解に氷解するにと思つた。だが、誤解はしばしばあつても奇蹟は決つて起らない。

正午を過ぎ、一時二時になつても、永見の姿は見えなかつた。球惠は、何かしやうと思つても手につかずに待つてゐるのだが、だん／＼焦れつたくなり、階下へ降りると身體中の神經を集めて、電話で何か聲がしないかと待つてゐた。

だが永見は、三時四時になつても、たうとう訪ねては來なかつた。かうなると、昨日會社へ掛けて來た電話の內容までが、今はハツキリ分るやうな氣がした。

球惠の苦しみは何時までも續いた。昨夜は全で眠つてゐないので、心の苦しみが疲勞してゐる肉體までもさいなみ、じつとして坐つてゐると、胸がムカ／＼くなりさうだつた。

彼女は、七時半頃に、もう床を敷いてもぐり込んでしまつた。こんな時、苦しみを忘れやうとするには、睡眠することが最上の離脫策である。

だが、頭や身體は疲れきつてゐても、昂奮してゐる神經は少しも彼女を眠らせやうとはしなかつた。相手が雛子だけに、彼女の苦しみは一層だつた。今迄は姉同樣、何彼につけて色々と愛してやつて來てゐる從妹がと思ふと、彼女は情なさに涙が溢れてくるのだつた。

どうして自分はもつと強く永見に働きかけることをしなかつたのだらう？永見には、ともあれとしても、雛子にだけはもつとハツキリと自分の氣持ちを傳へて置けばよかつたと思つた。

球惠は、今になつても武藏野からの歸途、雛子の問ひに對して打ち消した自分の態度が、後悔されてきた。何故、自分のほんとうの氣持ちを、あの時に示して置かなかつたのだらう？と、かう思ふと彼女は自分の女らしいつゝましさが呪つて呪はしくさへ思はれた。

TAVANNES タバンヌ シーマ TRUSTY 總代理店 中谷時計店

皆様の藥局　健康第一　國際藥局　電話三九五番　化粧品と雜貨

靴　鞄　各種　高級品……豐富　大長洋行　新京永樂町一丁目（ダイヤ街）電話五一三番

流行の魁　高級はきもの　御履物の百貨店　森履物店　三笠町二丁目　電話二二八九番

割烹　うなぎ　相生　大和通　電二八七四番

孝女喜美枝さんに
ハルバル大阪の同級生が同情
五十錢の小爲替に手紙添え 本社へ送り來る

か弱い十五歳の少女の身でありながらかいがいしくもネオンの街に身を沈め一家七人を養つてゐる孝女、新京ダイヤ街カフエー春方梶原喜美枝さんに對し各方面から翕然として同情が注がれてゐるが三十一日大阪市南區心齋橋一丁目二ノ五津田洋服店内中吉治子さんから別項のやうな涙ぐましい手紙に金五十錢の小爲替を添へて本社宛贈與方を依頼して來たので本社は早速手紙に小爲替を添へ新京署を通じて喜美枝さんに贈與した、なほ本社扱の二十一圓も同時に贈與した

×

事情があつて新京に行つています母より今日手紙がまいりまして私が仲のよかつた梶原さんが、大連の學友校達ですぐ近所であつた梶原さんが、父母弟妹の爲カフエーで働いていることをきいて本當にびつくりしました、梶原さんは、たしか五年の終りまで大連にいらつしやつたのですが新京のお父さまが行かれたのでお移りになつたのですが其の後音沙汰なくどうしていられる事と思つていましたのです、私も大連にいましたのですが父の突然の死のため大阪まで洋服見習にきていますそれで此の話を聞きほとんど同じ境遇にあつてゐる梶原さんの事を聞いてほんとうに同情します、なにかして喜ばせて上げたいのですが私も随分苦勞とつらいのでなにも出來ませんほんの少しですが是を上げて下さいませ手紙と一諸にくれぐれもお願ひします（原文のまゝ）　中吉治子より

×

新京日日新聞社　御中

なつかしい喜美枝樣へ治子よりまあほんとうにびつくりしました今日新京に行つてゐる母から聞いてあなたの事がわかりましたのよ新京にいらつしやつたらぜひ便りするとのことでしたのに下さらないから夢にまで貴女の事を思つていました、長い事たのしみにしていました、感心ですね私などとても眞似も出來ません先生やら級の皆さんが聞いたらどんなに驚き、およろこびになる事かそれにお父樣御病氣の由、あんなに丈夫そうだつたのにね、私も随分境遇が變りましたのよ父が突然去年の九月滿鐵病院で死んでから母も弟妹もみなちりぢりばらばらです母は威（一番小さい弟）をつれ新京より一寸離れた范家屯にいます、伯父さんの所にやつかいになつていますのよ淳や渼美子は祖父母の所、昭は山口縣、私は大阪にいますのあなたも是を聞いてきつとびつくりする事と存じますわ女學校も半年いつて止め（鷄生でしたの）婦人服專門店に見習で仕込みできていますの随分私も苦しく情なくつくづく思ひますでも喜美枝さんの事聞いてこんなこと云つては、罰があたると思ひました早く一人前の者になり、そしたら新京に母を迎へに參りますので其の時是非お會してお互ひに慰め合ひませう、それまでおぢさん、おばさん、弟妹達一生懸命働いて下さい、私はお小遣を月少しゝか頂かないので一圓上げて喜美ちやんを喜ばせて上げたいのですが、ないので五十錢すくないけれどなにかのたしにして下さい、私も自分が今苦勞しているのであなたの氣持良くわかりますわみんな運命ですね松じ組にいた人達村井さん芝草さん達はお嬢樣暮しで女學校に通つているのだと思つたら私達も負ずにやりませうねお母樣達はお元氣ですかお仕事はきついでせうね一番私達のたのしかつた菊町時代いつまでもいつまでも忘れられません、學校から歸つてはいろいろの事をして遊んだわね思ひ出は次から次へと繰りだされます淳や渼美子にもこの事を知らせたらどんなに驚き又感心する事でせう、久和さんとよく遊んだものですものね私も是から喜美ちやんをお手本に一生懸命やりますからどうぞあなたもお體大切にして働いて下さい私は暇がありませんので少しゝか書く暇がありませんのよどうぞお暇がありましたらお便り下さい、たのしみにしています皆さんに宜敷く　さようなら

大阪市南區心齋橋一ノ二十五津田洋服店内　中吉治子より

梶原喜美枝樣　御許に

車内でスラる

大連近江町四十五番地煖房工事請負吉田政行氏（三五）は三十日午前九時二十分發ハルビン行列車三等車内で朝鮮銀行發行十圓券六枚、同一圓券六枚計六十圓入財布を何ものにか掏られた旨屆出でた

招致反對支持は 一般の總意を無視
新京体聯の決議説に對し 幹事會で極力否認

國際オリムピック招致反對運動に對して新京体育聯盟が國民体育同志會を支持して招致反對に賛成し積極的援助を決議したといふ報は關係方面に多大の衝動を與へてゐるが、右は二、三理事並に陸上競技部の有志が關係したに止まり武田理事長をはじめ幹事會さへも毫も關知せず、体聯の總意を無視した越權行爲として非難されてゐる、右につき野村体聯幹事は語る

けさ新聞を見て實に驚いてゐる、体聯有志とか或は陸上競技部によつて行はれたのなら格別、体聯全体がこの運動に參劃してゐるやうに見られるのは極めて迷惑である、事實吾々幹事さへ毫も關知してゐない、尤も吾々は今度の招致反對運動に對してはその立場には同情し、その趣旨には殊更に反對するものではないが、現在資金問題のために四苦八苦してゐる現狀をさへおいて積極的に援助する考へは絶對にない

右の如く体聯幹事會は所謂「理事會」のインチキ決議を否認し、適當な方法で取消を要求することになつた

滿洲國体育聯盟の聲明に 同志會反駁

在滿國民体育同志會のオリムピックの東京招致反對は俄然大波紋をえがいたが、同問題に對し滿洲國体育聯盟では積極的に關與せざることを理事會において決定し聲明書を發表したに對し國民体育同志會では更に同聲明書に對し左の如き反駁書を發表した

反駁書

國民体育同志會の今度の運動は最初から滿洲國をオリムピックに入れようとする運動ではない、勿論滿洲國が參加出來る日を期待するのであるが日本が滿洲國を今オリムピックに入れようとすれば結局日本はオリムピックから除名されるか脱退するかの一途あるのみである、オリムピックは國際聯盟の意志によつて滿洲國を完全に否認する團体であるから突きつめて云へば日本はオリムピックから脱退するが當然なのである、だから此問題もこぢれて來ればそこまで行くので吾々体育同志會は東京へ招んだり馬鹿なことを止して暫らく放つて置けと云ふのである若しも東京に招致したら問題は否定なしにそこまで行つて終つて結局は東京開催は出來ないのである

滿洲國体育聯盟の本問題に對する聲明書は見た、然し同志會は最初から斯かる態度の如何にかゝはらず在滿日本人として日本スポーツ界の對滿認識を是正しようといふ考へで立つて居るのである、要は日本にオリムピックを招けば國際聯盟に從つて日本自ら滿洲國獨立の否認をしなければならぬ結果になるから吾々國民同志會としては堪へられないから斯かる招致運動はやめろと云ふのである、既に吾々のこの趣旨は明らかである、問題は簡單明瞭であるから東京招致は絶對にやらさないと云ふ有力な支援團体が東京でも滿洲でも既に幾つも蹶起してくれてゐる体育同志會では本問題の重要性に鑑み近々東京市長を始め招致委員や日本体協の責任者を新京に來てもらつて現地において十分の意見の交換をなし徹底的に反省を求め度いと思つて居る

青年同志會 獨自の運動開始

滿洲青年同志會ではオリムピック東京招致運動に對し國民体育同志會の反對趣旨に照し滿洲國建國の眞意義に立脚し獨自の運動を開始することゝなり三十日午後七時から原口氏宅で幹事集合し協議した

謎の石棺は 唐時代のもの
程明超氏の鑑定

既報、由緒ありげな石棺は三十日午後掘出して文敎部宗敎科の考古學研究家程明超氏の手によつて調べた結果石棺は大体唐時代のものと判明した石棺の周圍は一枚續の長さ六尺五寸と七尺の長方形黒煉瓦で蔽れ床下は木たんを五寸程敷き詰めてその上に煉瓦を二枚積にし石棺を安置してあつた、石棺の四隅には明器（生前使用した器物の遺品）が僅かれ完全なものは一個しかなかつたが明器は石を粉にして燒いてもので非常に巧妙なる陶器である、石棺の周圍に積まれた煉瓦は余り古いものではないが、滿洲で石棺を使用したのは明時代までゞあるから少くともそれ以前のものであることは明らかで相當古代のものであるらしい、石棺の材料である花崗岩はこの地方では産出されないものであるから恐らく當地方の貴人が金を惜まず作つたものとみられ陶器は遼陽方面から流れて來たものであるらしく考古學上極めて貴重な資料であると喜ばれてゐる

寫眞は（上）古石棺掘出し中の光景と（下）掘出された花崗岩の石棺

金さへ貰へば ドンドン引揚げる
ソ聯北鐵舊從業員

北鐵ソ聯從業員の引揚列車は二十五日までに第九次にわたり歸國者數は千二百六十九名に達したが退職金問題解決後一般に事故なく退職しつゝある、ハルビン鐵路局員七名は二十五日退職金五十萬圓を携帶滿洲里に赴きザバイカル鐵道長室で直に淸算事務を開始し受領人は約百三、四十名に對し最高一萬五千圓、平均六千五百圓程度の退職金を在滿洲里ソ聯從業員に渡すことゝなつてゐるが淸算事務完了後は續々と引揚げる模樣である

黄金山を求めて 一命を落す
元關東廳勤務の恩給を持つ男

恩給があり生活に寄託のない男が黄金王を夢みて山地跋渉數週間極度の疲勞と空腹のため、黄金はおろかかけがへのない命を落した笑へぬナンセンス―本籍大分縣現住所鳳凰城某撞球場主人石橋渡氏（四二）假名―は元關東廳に勤め恩給がついて退職し遊び半分に撞球場を經營生活には苦しみもなくやつてゐたが退窟まぎれにいろいろ考へてゐるうち黄金山を掘りあてゝ金山王にならうと夢のやうな考へを起し五月初旬單身鳳凰城を出發東邊道の山地に分け入り金鑛を探して山から山へと艱難苦勞をつづけ吉林に辿りついたが連日の山地跋渉に身心共に極度に疲勞し吉林街道からとぼとぼと新京に向ひ二十八日の夕刻やつと新京の赤い燈を認めた時極度の空腹と安堵のためばつたり倒れたまゝつひに蘇生しなかつた、屆出により新京署では直ちに係官が檢證を行つたが身元不詳のため取り敢へず衞生課に引渡したが新京署員のうちに

同氏

に見覺へあるものがゐてこれは大變と早速鳳凰城の家族あてに電報照會をしたところ間違ひなく石橋氏で家族の驚愕は一方でなく早速三十一日遺骸引取りのため來京始めて前記の事情が判明した

集金横領犯人 轉々として捕はる
水江商店の元店員

本籍朝鮮咸南北靑郡星岱面朝陽里生れ市内市場内食料品店水江七郎方店員金昌奕（二六）は五月十日頃主家の集金四百十圓十六錢を横領逃走中新京署の手配により二十七日定州移動警察に逮捕され

身柄 は三十日新京署へ押送されて來た金は昭和八年四月市内東日通飛島組配下に月給三十圓にて傭はれ二ケ月勤めたが病氣のため同店をやめ一ケ月治療し昭和八年七月月給二十圓にて市場内水江食料品店に店員として傭はれ今日迄實直に働いてゐたがいつの間にか酒と女の味を覺へ足繁くカフエー平康里等に出入するやうになつたが薄給のため思ふやうにならず遂に惡心を起し五月十日頃主家の集金をいひつけられたのを奇貨とし市内料理店十五六軒より四百十圓十四錢を集金して當日その日午後六時頃の汽車で逃走を企てるに際し主家宛「いろいろお世話になつたが餘り待遇が惡いのでこれ以上辛抱することは出來ない集金は全部お借りしてゆくがいづれ利子をつけてお返しするからそれまで待つてくれ云々」と手紙を出して逃走奉天に

下車 して料理店カフエーにて二百餘圓を使ひ平壤に向ふ途中宗州にて新京署の手配により移動警察に捕へられたものである

防空演習の 宣傳工作班出發

六月十一、十二日國都新京を中心として八縣下に於て實施する防空演習に際し日滿協同防空思想普及、徹底の爲兼ねて計畫中の協和會宣傳工作班は愈々準備なり左記日程に依り宣傳實施に當ることゝなつた因に工作班は講演者、映畫技師、紙芝居各二組を以て編成されてゐる

五月卅一日懷德縣　六月二日農安縣　四日九臺縣　六日德惠縣　窰門　八日新京市内　九日　同

なほ新京市内に於ては滿洲國各中學校八校に巡廻講演班を派遣、一般民衆には映畫、紙芝居を實施し宣傳に努むる筈である

爆發せる入江炭坑で 死體七つ發見

【福島國通】既報爆發せる福島縣湯本町入江炭坑に於て作業中の坑夫五十名が遭難したが午後五時半に至り死體七を發見した

催涙ガス威力
涙ぼろぼろ一同驚嘆久し　けふ消防隊訓練演習

催涙ガスの猛襲に備へる消防隊の訓練演習は三十一日午前十時から新京消防隊構内で行はれた、この日軍、憲兵分隊首都警察廳、地方事務所を始め附屬地防護團員約二百名參觀、橋國隊長指導の下に催涙ガスの實驗があり一同涙ぼろぼろ今更の如くガスの威力に驚嘆した、ついで催涙ガスの漂ふ眞つたゞ中で消防隊員三十三名が物々しく防毒面を裝ひ戰場宛らに救助並に消防作業を行ひ、極めて好成績を以て約四十分後演習を終了した

新京、吉林バス
運賃及び發着時刻

滿洲國々營自動車路線として指定された新京、吉林間京林國道百廿六キロのバスおよび貨物自動車運行は既報の如く來る十五日から營業を開始するが、定員二十八人乘のバス四台を定期運轉し一日三往復、トラックは不定期に運行することゝなつてゐる、旅客運賃は一キロ當國幣二錢八厘から二錢二厘までの遠距離遞減制で新京吉林間二圓八十錢、貨物運賃は一キロトン一キロメートル當二圓二十錢である、新京および吉林停留所の發着時間は次の通り

新京發	吉林着
午前八時	十一時
午後零時卅分	三時三十分
同 四時	七時

吉林發	新京着
午前七時	十時
同 十時	午後一時卅分
午後三時	六時

街の日記

永樂町三丁目の 娘々廟祭

市内永樂町三丁目裏通りにある廟に祀られてゐる娘々祭が三十日に當るので朝來參詣者相踵ぎ非常な賑ひを見せてゐた晴着を飾つた姑娘玩具の靑龍刀や虎などが飛ぶやうに賣れてゐた

韓特別市長 一日就任披露宴

新任新京特別市長韓雲階氏は六月一日午後六時から三笠町大陸養で新任披露宴を催す

鐵道出張所長 古川氏披露

新京鐵道出張所長古川達四郎氏は一日午後六時ヤマトホテルで日滿各界の代表ならびに密接關係にある人々を招待就任披露を行ふ

飲食店組合 六月四日運動會

新京飲食店組合では來月四日午前十一時から西公園海軍記念碑前で同組合員及び從業員の慰安運動會を開催する、各種競技の賞品等も夥しく用意されてゐる

輸入組合加盟店 春季運動會

新京輸入組合では一日の定休日に組合加盟店全部に家族を加へ午前十時から西公園夕陽ケ丘で慰安大運動會を催す

雜誌記者協會 二日野遊會

大日本帝國雜誌記者協會新京支部では來る二日午前十一時より西公園忠靈塔下に外で同會員野遊會を開催する筈で、參加希望者は至急電話四八三九番加藤宛申込まれたい尚現在參加申込會員三十二名であると

山口縣人家族會

山口縣人家族野遊會は六月一日正午から西公園に於て開催することとなつた會費五十錢

滋賀縣人會

在京滋賀縣人會は六月二日午前九時から西公園海軍記念碑前廣場で縣人家族野遊會を催す

けふの鈔相場

國幣對金票	一〇四・〇〇
鈔票對金票	一二八・〇〇
國幣對鈔票	八二・一〇
現大洋對鈔票	一三四・八〇

國士館軍 着京
二時から試合

武者修業の國士館一行二十九名は三十一日午前六時四十分着列車で堂々入京旭ホテルに投宿休憩の後午後三時から全新京軍と商業道場で對戰した

記者團惜敗
對總務廳野球

記者團對國務院總務廳野球戰は三十日午後四時から中銀グランドで開催、總務廳側長岡廳長を始め古海、向井、生松、飯澤、木村、鹿井の古强出場結局一〇對七で記者團が惜敗した、なほ情報處長寄贈の賞品はこの日の花形古海氏の手に歸した

柔道旗爭覇に 商業生遠征

五日奉天滿鐵道場で舉行される全滿中等學校柔道旗爭覇戰に出場の新京商業學校生正選手七名補欠一名は左の如くである

大將初段廣瀬明　副將一級齋藤保久　一級北山正道　二級滿地道彦　二級渡邊康文　二級大川博　二級吉[illegible]稔　補欠遠藤三平

なほ本大會は京都武德會における中等學校柔道大會の豫選とせられる

新京署大勝
對滿鐵醫院庭球

新京署庭球部對滿鐵新京醫院の試合は三十日午後四時から新京醫院コートで舉行された新京署チームは四勇退組をのこし堂々大勝した、成績左の如くである

新京醫院			新京警察署	
（西野 西垣）	×	○○	（下村 中村）	▲
（月野 井手上）	××	○○	（三九 平井）	▲
（安達 林）	×	×	（田中 伊藤）	
（蘆田 眞貝）	×	×	（西本 石井）	
（若林 陶山）	○○		（鈴木 高野）	▲
（堀越 奧家）	×	×	（原田 西山）	
（田中 川村）	×	×	（樽井 山下）	
（若林 陶山）	×○	○	（下村 中村）	

（▲は勇退）

全新京庭球 選手權大會
九日西公園で

來る六月九日午前十時より左記により全新京庭球選手權大會を開催致しますから何人も不問參加を願ひます

主催　新京体育聯盟庭球部
日時　六月九日午前十時
場所　西公園庭球コート
種別　A、B、組
申込場所　地方事務所社會係電話二〇九一番橋宛
〆切期日　六月八日正午迄
尙ほ申込は前後衛一組となり申込まれたし

天氣と氣溫

明日の天氣　南西の風薄曇
日の出　午前三時五十九分
日の入　午後七時十三分
月の出　午前三時二十四分
月の入　午後七時廿九分
けふの氣溫　最高廿三度一　最低十五度七

觀相
新界の權威 中司哲巖師來る

現代日本に於ける五大觀相家の一人にしてラヂオ放送三回著述十六種の高懸を有する

中司師親鑑六月三日迄
中央通（錦町入）大丸新舘にて
後援有志者

新潟縣人家族大運動會

去る二十六日開催の筈の處雨天のため取り止めとなつてゐましたが愈々左記の通り開催致します

一、日時　六月二日（日曜日）午前十時
一、場所　西公園内池畔夕陽ケ丘
一、會費　一人に付金一圓也（但し當日御持參の事）
一、提供品　辨當、酒、菓子、其他
一、申込所　曙町三丁目錦谷醫院（電話五七三番）
一、申込締切　六月一日

薰風の颯爽たる爽快な好シーズンとなりました、胡砂吹き捲る黄塵の中に滿蒙の土と共に生きて居る在京縣人も此の際一日の淸遊を恣にし旺んに故國情調を發揮して大に倍懇を先はんとするものであります御家族御同伴同郷人御誘ひ合せの上成る可く御多數御來會の程御待ち申し上ます

新京　新潟縣人會

募集

事務見習採用　二名

但内地人にして高小卒以上市内に保證人を要す希望者は履歴書持參六月二日午後一時本人來談あれ

大タク新京支店　新京羽衣町一丁目　電話三〇〇三番

福島縣人野遊會

會場　西公園西北部
時日　六月九日（日曜日）午前十時ヨリ
辨當　各自御持參
飲料　麥酒、サイダー等會ニテ用意

御家族御同伴振テ御參會待上候新名簿作製ノ都合アリ申込未濟ノ方ハ至急原籍、住所、勤務先共本會宛御申込ミ候し

昭和十年五月卅一日　新京東五條通十三　福島縣人會　電話 二六三〇 二六二九

タイピスト募集

一、試驗期日　六月六、七兩日
一、試驗場　總務司文書科
一、履歷書　當日持參

交通部

哈爾賓春季第二次賽馬

第一日　六月一日（土曜日）
第二日　六月二日（日曜日）
第三日　六月五日（水曜日端午節）
第四日　六月八日（土曜日）
第五日　六月九日（日曜日）
第六日　六月十五日（土曜日）
第七日　六月十六日（日曜日）
第八日　六月廿三日（日曜日）

開催日割ハ天候其他ノ事由ニ依リ變更スルヨトア可有之候
發馬時刻毎日第一競走午前十一時半

哈爾賓國立賽馬場

○廣告の御用命は……電話三三〇〇番へ○

水道排水土木　煖房衛生工事　請負設計監督　特許シスタン　不凍共用栓　諸器具販賣

▼特許シスタン不凍共用栓は何れも關東軍及滿鐵方面の御用命を蒙りつゝあり
▼新設修繕の御用命は電話五六八二番へ

新京城後路　和藤工務所　所主　藤原伸喜

撞球台　篠田玉台店　及附屬品　新京三笠町二ノ九　電話二六九〇番

新撰爆笑隊（續上映）

辰野九紫作
永田八浦關英太朗畫

現代篇

一〇〇

ダンスの夕(二)

「そりや氣の毒だ。昨今、令夫人、甚だ手持無沙汰だね。」

「うん、そりや秋の夜は長いものだよ。」

「えへゝゝゝかこち顏なるわが睫子かなッてところか。」

「それこそ河童が陸へ上つたやうだらう。」

「あッはッは、嬉しい洒落だナ」

何處の會社にもかういふ人物が一人位はゐるものだ。洒落にもならぬことを無理にこじつけて一人で悦に入つてゐる。腕扱の細君が評判の斷髪なので河童をきかせたものらしいが、そんなことをいちいち氣にするやうではモガを女房にする資格がない。

「ところで、意外な事件がないと、はもう古いぞ。」

「だつて、まだビクターに吹込まない唄だ。」

「その先に雜誌で發表してれば日本大衆を渡つてるぢやないか。」

「ははア、君はあの歌謠者か」

「馬鹿にするなよ。讀まねえ奴はモグリだ。」

こんな調子に浮かれ氣味の若い社員が、腕笛に吹つたり、ダンスホールに通つたりするのは當然のことであらうに、黒田老人は庶務課長として人事を取締る職掌柄これを目障りするに忍びないのか、或は自分が仲人をしてやつた關係上、餘り深入りさせたくないのか彼等徒黨の一人である川崎を會社の退け際に呼付けて懇々と說諭する氣になつた。

「君はこの頃踊りが上手いやうだ

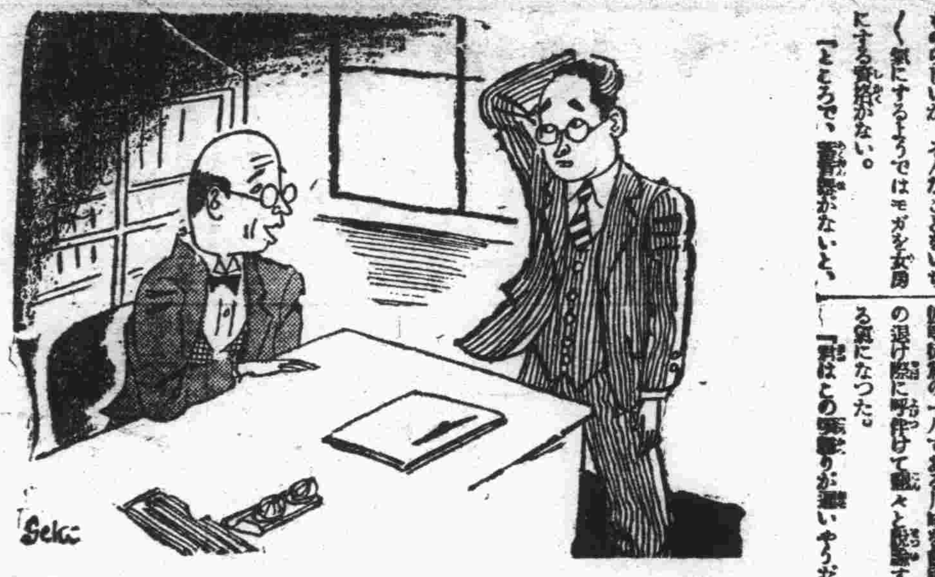

レコードよりも早く唄を知ることが出來る。」

「なんとか負け惜しみをいつてやがる。」

「いや、眞實だ。——諸君須らくレコードを輕蔑すべし……」

樂しい夢はさめるもの、よ
あとに殘るはたゞ涙、よ
映るは夕の空の虹
消えてさみしい夜の長さ
覺めても覺めても覺めきれぬ
見果てぬ夢のなつかしさ

乙女ごころは赤い蕾、よ
かよわい花をなぜ摘むの、よ
摘んで、捨つて、棄すとも
どうせ一度は散るものを
覺めても覺めても覺めきれぬ
見果ぬ夢のなつかしさ

歌聲が得意になつて唄ふのを聽き兼ねたのか、三田の稻谷が突然笑ひ出した。

「はツはツは、喜さん、いゝ加減にしてくれ。其ぶちやそんなの

が何處か困る所があるのかね。」

「はア、あの自家の彼女が何か申しましたのでせうか。」

「いや、別にどうといふこともきかないが俺達と一緒に歸らないので氣にしてゐるやうだ。」

「さうですか、實は少し勉強することがありまして……」

「圖書館でもなさゝうだね。」

「えゝあんな所には十年この方御無沙汰のし通しです。」

「さうだらう。君は學生時代からそんな柄ぢやなかつた。……そこで一體何を研究してるのかね」

「いえ、もう、何といつて格別自慢になる程のものでもありません……」

「ははア……それで踊りは驅坂君と一緒のやうだね」

「大抵同じ汽車になります。」

「同じ所で同じことを勉強してるんぢやないのかね。」

「…………」

「さぞ御熱心だらう。……金門は……」

「えッ、金門？」

ラヂオ

六月一日(土)　新京

午前之部

六、〇〇 建國體操(滿語)
六、一五 ラヂオ體操(大連)
引續き 入港船の御知らせ(大連)
六、三〇 中等滿語講座(大連) 講師 秩父固太郎
七、〇〇 中等日語講座(奉天) 講師 近藤喜助
七、二二 朝の音樂(大連)
八、三〇 經濟市況(東京)
九、四〇 經濟市況(大連)
一〇、〇〇 料理獻立(奉天)
一〇、二〇 經濟市況(大連)
一〇、四〇 經濟市況(東京)
一〇、五九 時報(東京)
一一、〇一 經濟市況(東京及大連)
一一、二〇 野球試合實況
東京大學野球聯盟リーグ戰 明治神宮外苑野球場中繼 明大對立教 帝大對早大
備考 左記の放送時刻には中斷す

午後之部

一一、四〇 ニュース(東京)
〇、〇一 經濟市況(大連)
二、〇〇 經濟市況(大連)
二、五〇 經濟市況(東京)
三、〇〇 ニュース(東京)
三、三〇 經濟市況(大連)
野球取止めの場合は左を追加す
〇、〇一 經濟市況(但大連に引續く)
〇、二〇 ニュース(滿語)(但大連に引續く)
〇、三〇 建國體操(滿語)
〇、五〇 ニュース(滿語)
一、〇〇 日用品值段(滿語)
二、四〇 演藝(レコード)(滿語)
三、三〇 經濟市況(但大連に引續く)
三、五〇 ニュース(鮮語)
四、三〇 ニュース(鮮語)
四、四〇 演藝(鮮語)
四、五〇 ニュース(英語)
五、〇〇 子供の時間(東京)
童謠
ピアノ伴奏 平岡照章 竹田玲
一、トロツコ
深山澄作詞 大中寅二作曲
二、子供の汽車
坂口淳作詞 平岡照章作曲
外三曲 山中美代子
五、二〇 コドモの新聞(東京) 村岡花子
五、二五 氣象通報、番組豫告
六、〇〇 ニュース(東京)
六、二〇 政府公報(滿語)
六、三〇 國民防空講座
「第五講」公主嶺高射砲隊
地上防空部隊の戰鬪
陸軍砲兵少佐 加藤隆峰
七、〇五 二人漫談
大阪中央公會堂演藝場より中繼
花聟の糞言 杉浦エノスケ 横山エンタツ
鳴物連中
七、二五 講談(東京)
長兵衛と櫻川 神田伯治
八、〇〇 時事解說(東京)
經濟學博士 目崎憲司
八、三〇 時報ニュース(東京)
引續き ニュース
八、四五 ニュース、經濟市況 氣象通報、番組豫告(滿語)
九、〇〇 劇(奉天)
紅鬃烈馬(三)(武家坡)
平貴 崔玉樸
王寶川 蔡王様
場面 范子衡
鼓 郭叢弟門
胡琴 大鑼 梁義軒
小鑼 張子如
一〇、〇〇 北滿の時間(露語)(哈爾濱)

正確堅牢
メイフォード
実用時計の王

九星

土曜 六月一日 舊五月一日
戊申 大安 平 氏宿

●一白の人 細心の注意を拂ひ和合を保ちて進むが吉し 丙と丁と丑が吉

●二黑の人 何事にも手堅く一歩一歩と進むが安全の日 丙と辛と丑が吉

●三碧の人 一時凌ぎの調策は却て後の患を大ならしむ 甲と乙と丘が吉

●四綠の人 躍進せず急功を求めず自然の幸を樂むべし 甲と乙と辛が吉

●五黃の人 思ひを靜め秩序を亂さず徐ろに進み行べし 丙と庚と丑が吉

●六白の人 徒らに奔走するよりも氣を養ひ時を待べし 巳と辛と丑が吉

●七赤の人 事成るに近きて瞬間に破敗を生じ易き凶日 甲と巳と庚が吉

●八白の人 奢りは我身を削り食ふに同じ質素たるが吉 庚と辛と丑が吉

●九紫の人 飲食さへ愼めば餘事は大抵都合好く行べし 庚と辛と癸が吉

▼生花 ヘルビンモスト
▼造花 ヤマカミ 村田支店
▼骨董 電話三三一九〇番

あんま
電話五八二九番
新京永樂町三丁目一
一陽堂療院

有給
◎女給さん大募集
涉南行希望者本人直接御來談有りたし賞上高歩配當す
◎申込所 新京三笠町二ノ九
篠田玉台店
電話六六九〇番

ポンプと石油發動機
鐵、鋼
機械工具
電氣冷藏庫
新京東二條通七八
合名會社 原田組出張所
電三七五七番

哈爾賓見物に
お食事は
日本趣味豐かな御座敷の
新市街義州街
助六食堂
お土産に
助六堂の御菓子
名物 助六饅頭

日本最初の浪曲と劇の連鎖
新らしき時代が生んだ交響樂

劇界の麒麟兒
中村薫
女流浪曲界の覇王
雲井式部
當る六月一日より三日間
記念公會堂
主催 日滿興行部

前席 浪曲と劇の連鎖とは館狂言や所作事の如く歌詞を浪曲にて口演致し舞踊を劇化した浪界最初の試みで日本最初の公演、獨創の新浪曲で御座いまして後席は浪曲のみに講演いたします、其他浪曲實演あり、浪曲と劇を一夜の中に見られる次第何卒御家族打揃ひ、是非御清遊下てこの颯々の聲を揚げた革新浪曲を御育て下さいませ　雲井式部敬白

上演プログラム
時代劇 仇討二重奏 一幕
人情劇 懷かしき故郷 一幕
●浪曲と劇の連鎖●
雲井式部口演 裏南部坂 一幕
浪曲 紀文大盡
餘興其他口演者數名

逞勤具と文具の店
協
新京室町田中ビル角
三協
電話園六七三二番

オーダーメード
ワイシャツ
ネクタイは……
(新柄續々入荷)
ダイヤ街
スワロー商會
電五二九八番

待望の冷用酒
愈々發賣
美味爽快まことに理想的な夏の酒
保健衛生的な高級飲料

冷たくておいしい
冷用 福鶴
フクツルワウヨイレ

謹告

冷用福鶴は福鶴醸造元技術部に於て現代醸造化學と多年蘊蓄の經驗に基き新たに夏向のお酒として吟醸發賣したもので冷用酒獨得の美味と芳香を極度に發揮した最高級酒であります殊に特別に研究せる醸造法に因り冷して召し上るものですが少しも身体に障らず寧ろ營養價値百パーセントであります
口當り涼しく醉心地陶然上戶下戶何人の御嗜好にもピツタリ適ひます
本酒は冷水若くは氷に冷せば冷す程益々美味を增すまここに夏季衛生的理想のお酒で御座います切に大方樣御愛飲を願ひ上げます

醸造元 新京
石川酒造本店
電話 三七五三番 四八七〇番

滿洲景氣を語る 土建請負業者

百三十萬圓で六十萬圓の利益

何がボロいと云つても滿洲の土建業位いボロい儲けをしてゐる商賣は他にあるまい、全滿に於ける昨年來の建設事業は年額一億萬圓を突破し昨年の如きは一億五千萬圓に達し本年も一億三千萬圓突破を豫想されてゐる、此の年額一億圓を突破する好景氣も此處一二年であつて滿洲國の財政より觀て地方廳關係の諸工事とて大した工事は出まいと云ふ見解の業者が多く此の秋だとばかり各方面共談合で甘い汁を吸つてゐると云われてゐる滿洲土建協會で會社創立以來問題とされ最ゝで外資を入れて滿洲土建界を獨占的に掩席しようとしてゐる、滿鐵投資の東亞土木會社本期決算で見ると滿洲土建業界の一端を知ることが出來よう即ち東亞土木今期決算は左記に掲げる通り請負收益金百三十九萬四千余圓で當期利益金六十二萬余圓となつてゐる、何とボロい儲け振りではあるまいか、株主へ一割を配當し更に六分を特配してゐる、其ご諸償却金として三十九萬一千余圓を措してゐる

▲東亞土木第十五回決算

●利益の部

請負收益金	百三十九万四千八百七十三円
農場收入	三千六百二十三円
收入利息	八千三百九十九円
有價證券配當	十七円
雜益	十二万七千三百十四円
合計	百五十三万六千三百二十八円

●損失の部

農場支出	三千三百八十六円
支拂利息	九万五千六百三十四円
營業費	四十四万九千六百八十六円
雜費	一万五千四百五十八円
諸償却金	三十九万一千三百十一円
當期利益金	六十二万八百五十一円
合計	百五十三万六千三百二十八円

之を前期利益に比すると三十二萬一千五十圓增であるが今期は營業費に於て三十六萬三千六百九十二圓償却金に於て二十四萬五千七百二十八圓計六十萬九千四百二十圓を增加してゐるが營業費の五倍强の徵增は特に注目に値する

新制度量衡普及 座談會

實業部權度局では卅日午後三時より中銀クラブに於て「新制度量衡普及に關する座談會」を開催した、出席者は權度局高橋企畫科長以下計器公司、情報處、文教部、協和會放送局、商務會、吉林第二師範學校その他在京滿字新聞十社の各關係者四十三名で先づ局長代理として高橋企畫科長挨拶を述べ、續いて新制度量衡に關する大要の說明あつて後座談會に入つたが、席上種々各目の意見提出、質疑應答あり六時半盛會裡に散會した

內地各主要都市に 滿洲館を新設

滿鐵が最初の試みとして

滿鐵では滿洲國の產業交通及諸般の實情を內地各業者に知悉諒解せしめ日滿兩國の經濟統制產業開發に資すべく內地各主要都市は滿洲館を設置し日滿經濟關係の深刻化を圖るべく計畫中であつたが愈々其の實施の運びとなり之れが第一着手として先づ門司に設置する方針の決定を見たので近く之れの具體成案が發表される由

アジア石油 ライジングサンに委任

滿洲國石油專賣制實施以來外國系の石油會社アジア、スタンダード、テキサスの三社は徐々に苦境に陷入り夫々滿洲より引揚げることになり目下閉鎖準備中であるがアジア石油は在日本ライジングサン會社に委任することになつた

轉口稅減免實施 一ケ月延期か

【南京卅日發國通】財政部長孔祥熙氏は六月一日實施豫定の輸出稅轉口稅の減免に就き六月一日までに準備完成の見込立たず、或は實施を一月延期すること、なるかも知れぬと語つた、右輸出稅轉口稅の減免によつて生ずる減收の補塡策として輸入附加稅一割增徵に對して內外に反對の聲高く實施困難視されるに至つた結果此處に何等かの便法を講ずる爲め一時實施を延期せんとする意向が政府部內に動いたものと見られてゐる

福島入江炭坑 爆發

【福島國通】福島縣下入江炭坑は卅日午後三時半突如爆發し入坑中の坑夫五十名生死不明となつた

採金會社 本社移轉

滿洲採金株式會社の本社事務所を三十日朝日通りより大同大街三菱康德會館內に移轉した

哈市大堤防の 追加工事

雨期を控へて哈爾濱市の防水施設の急を叫ばれ二十七日の市自治委員會に於て大堤防工事案を決定し至急着手するこ

國際見本市 昭和十二年日本商議の手で

【東京國通】日本商工會議所では豫ねてより日本に於て國際見本市開催の件に就き協議を進めてゐたが今回愈々東京を始め六大商工會議所を準備委員に擧げ昭和十二年日本に於て國際見本市を開くことに

全滿聯合の 大賣出し協議 商店協會幹事會

新京商店協會では三十日午後一時から記念公會堂において常任幹事會を開き、來る六月二十一日から三十日まで十日間に亘つて全滿商工會議所聯合會および輸入組合聯合會の後援の下に開催される小賣業合理化全滿聯合大賣出しの參加方に關し協議を遂げたが商店協會加入店以外の商店にも加入方を勸誘することゝなつた、右大賣出の景品總額は二萬五千圓が豫算に計上され景品一等は三千圓（一本）二等五百圓（十本）三等百圓（五十本）以下七等まであり新京では賣品券六七萬枚を引受けることになつた、尙ほ各加商店協會では六月五日奉天において賣出協議會を開催し最後の決定をなすはずである

日本葉煙草 海外進出

【東京國通】日本商品の海外躍進の波に乘じ大藏省專賣局では葉煙草輸出の進展を期してゐるが、特に從來日本葉煙草の重要仕向地であつたドイツが今後大体一ケ年百萬キロ乃至百五十萬キロの（金額約百萬圓）輸入を認める事となつた而してドイツに於ける日本葉煙草の用途はトルコ煙草に對する配合用にあり、同樣使途に供する爲今後更にスエーデン、リトアニア、ポーランド等も日本葉煙草の輸出先として期待されるので日本の葉煙草の將來有望視されてゐる

支那の 關稅增徵延期

【南京三十日發國通】七月一日より實施の豫定であつた輸出稅轉口稅の減免及び輸入附加稅一割增徵は準備手續き未了と日本側の反對表示に依つて實施無期延期するに決定、此の旨財政部より各關係方面に通告した

支那經濟界 行詰り原因に就て（一）

世界の金本位國を强襲した一九二九年來の世界的經濟的恐慌よりもやゝ遲れて經濟的不況の波に見舞はれた支那は最近アメリカの銀買上政策の惚の震度を深めつゝあり、然し支那の經濟的不況は必ずしも世界的經濟不況の餘波を蒙つたことを唯一の原因とするものではないやうである、その直接の不況招來の原因は多年に亘る支那それ自體の政治經濟的缺陷に依存するものと思惟される、以下稿を逐ふて支那經濟界行詰りの原因を探求して見やう

×

從來支那は土地廣大にして人口多く物資もあり國民は裕富なりと稱せられて來た、世界の列强と對比すれば土地も廣く人口も多く且物資もあることは事實であるが、之により支那の國家經濟が良好であり國民が裕福であると觀るは非常な誤りである、四千年來國家經濟の基礎を爲し人口の九割以上を占むる農村經濟の實體を考察すれば支那の國家經濟は決して良好ではなく國民も裕富でない事を知る事が出來る

（イ）土地、人口、物資關係

支那の人口は四億に近く世界總人口の約四分の一を占めて居る、故に支那に於ては四億の人口を養ふに足る經濟價値ある土地が必要である

×

然るに支那の土地は廣大であるが西藏、新疆、青海、蒙古察哈爾地方は砂漠地帶或は草地帶、雲南、貴州、甘肅、河南、陝西、綏遠地方は瘠地にして肥沃なる地は揚子江（廣東）、白河流域地帶に過ぎず、經濟的價値を有する地は全面積の三分の一を越えざる狀態である

×

次で物資に就て見るに天然の開發、各種產業の發達は遲々として振はないのに加へ耕作方法は殆んど改善されず、此間旱害、水害虫害等の大災相次で起る爲品質も生產量も依然として昔日の狀態を續けて居る

故に生活樣式幼稚なりし鎖國時代に於ては尙自給自足も出來得たが西力東漸し新文化が輸入され國民の生活程度向上し且人口が自然的に繁殖し需要數量が增加するに及び自給自足することが出來ない狀態となり年と共に其の度を增大するに至つた

×

尤も支那に於ては石炭、鐵鑛の埋藏量多く羊毛、棉花等の農畜產品を多量に輸出しつゝあるが之を見て直に支那が物資に惠まれて居ると觀るは妥當ではない、石炭、鐵鑛の埋藏量が如何に多くとも鑛業の發達遲々として振はず過去及現在にては經濟的價値甚く農畜產品の輸出又自國の需要に充てたる剩餘を輸出するのでなく工業發達せず加工し利用する途なき爲生產量の大部分を其儘輸出せなければならぬのである、從つて支那は今尚安價なる原料品を海外に輸出し高價なる其の製品を輸入し國家經濟上勘からぬ不利益を招きつゝある、試みに一九三三年度の輸入貿易を見るに輸入の主なるものは穀類、麥粉の二億七千五百萬元を筆頭に石油脂肪の一億六千七百萬元、棉花綿糸の一億四百萬元、綿布の六千五百萬元、紙の五千六百萬元、砂糖の四千二百萬元、麻及毛製品の四千四百萬元、木材の三千七百萬元等衣食住必需品にして其の額のみにて既に七億九千萬元の巨額に上り總輸入額十三億四千六百萬元の約六割に當り同年入超額七億三千三百萬元を突破するが之は立國の基礎たる支那の農業經濟が如何に薄弱なるかを立證する好資料である

長春酒

大連の大家主井藤桑君が亞細亞ホテルといふ大ホテルを建てた、建築だけで三十萬圓といふ宏壯なもの、場所が日本橋畔で將來の大連驛を前にしてゐる、室數が七十あるといふのだが、先の土曜日晚なんかたつた一室しか塞いてゐなかつた……將來の新京にもやがてこのやうなものが出來るだらうが、眼つて參考とすべきものが大いにあるだらうと思ふ

商況欄（五月卅一日前場）

海外經濟電報

倫敦銀塊	三三片一六分一
同 遠限	三三片一六分五
紐育銀塊	七九留比〇〇〇
スチール株	南北戰爭記念日休會
アナゴンダ	
米英爲替	
米日爲替	
米支爲替	
英日爲替	一志二片公分九
英支爲替	一志八片八分五
英米爲替	四弗九一仙四分一
印日爲替	七八留比八分一

▲米棉 現物・五月限・七月限・十月限・十二月限・一月限・三月限 南北戰爭記念日休會

▲印棉

ブローチ	二三〇留比
オームラ	二〇五留比
ベンゴール	一三九留比

▲市俄古小麥 五月限・七月限・九月限 休會

▲カルカツタ麻袋

當筋	二七留比二分一
錢筋	二四留比四分三

金銀市況

●上海標金

昨引	[illegible]	[illegible]
本寄	[illegible]	[illegible]
步	[illegible]	[illegible]

●大連金鈔票 ●大連鈔票銀大洋 ●奉天國幣金票 ●奉天國幣鈔票 ●哈爾濱國幣金票 ●安東國幣金票

現物 寄付	[illegible]	
引	[illegible]	
出來高	[illegible]	
六月十三日限	[illegible]	五月廿八日限 出來不申

爲替相場

▲上海爲替

▲日本向 第一回 賣買	一四四、二五	
第二回 賣買	一四四、七五	
第三回 賣買	一四五、〇〇	
第四回 賣買	[illegible]	
▲倫敦向 第一回 賣買	一志八片	一六分一三 / 八分七
第二回 賣買	一志八片	[illegible]
第三回 賣買	[illegible]	
▲紐育向 第一回 賣買	四一弗	一六分一三 / 八分七
第二回 賣買	四一弗	一六分一五 / 八分七
第三回 賣買	[illegible]	

▲大連爲替

▲上海向	一二三、五〇 / 一一四、四〇
	一二三、七五 / 一一四、五〇
	一二三、九〇 / 一一五、二〇
	一二四、一五 / 一一四、七〇
▲臺灣向	一二四、三〇
	一二四、〇〇 / 一一四、六五
	一二四、一五 / 一一五、一〇
	一二四、二五
	一二四、四〇

▲阪神日米爲替 第一回 賣買 三九弗八分七 / 〇〇〇

▲阪神日英爲替 第一回 賣買 一志二片 八分一 / 六分三

株式相場

▲大阪株式（短期） ▲大連株式（短期） ▲奉天株式（短期） [illegible]

商品市況

▲大阪綿糸 ▲大阪棉花 ▲大阪人絹 ▲神戶豆粕 [illegible]

特產市況

●大連大豆 ●同 豆粕 ●同 豆油 ●哈爾濱大豆 ●同 麥 [illegible]

新京取引所市況

（五月三十一日）

●大豆 現物（一石値段） 定期（混合百斤値段） 寄 引 出來高 [illegible]

●高粱 ●鈔票對金票 ●錢鈔 [illegible]

新京キネマ 電話二〇二六八番
獨逸ネ・ア・フ・ア・ツン社大特作
春を歷す世界的チ音樂映畫
未完成交響樂
有名なウイリイ・フオルスト監督第一回作品
明治の文豪夏目漱石先生の傑作を映畫化せるもの
坊っちやん
宇留木浩 夏目初子 主演

商都キネマ 電話三〇五・六二六番
原作川端康成 P・C・L トーキー
三人姉妹
堤眞佐子・梅園龍子 細川ちか子 主演 成瀬巳喜男監督作品
狂亂役者お七 川正二郎・澤水藤子・小林重四郎 共演
小島政二郎原作 オールサウンド版
戀愛名人
小櫻葉子・花井蘭子・菊川一郎・尾上榮五郎・かつみ・子・久保蘭珠 共演
水之江澄子 主演
六月一日公開

長春座 電話三三〇・五七六番
下加茂 衣笠貞之助監督作品 オールトーキー
殿
市川右太衛門 主演
河内山
嵐寬壽郎 主演
パラマウント社特作
W・C・フイールズ氏 アドリアン・エームス嬢 バスター・クラブ氏 主演
南瓜とお姫樣
日活特作 サウンド版
港つまり
澤村國太郎・香取千代子 主演
三十一日より六月二日まで毎日連續三回興行

滿洲銀行

鋼版凸版 北滿製版所

閑花 日本橋通三七 電話二一三二 六 二一〇二 五

關東軍司令部御用達 製靴店 峯 新京東二條通り五一番地 電話四七四六番

至急 電話讓渡し度し 三笠町一丁目 共榮社 電話四九三七番

海路日本へ
日滿連絡船六月大連出帆表
大阪商船 大連市山縣通 電話（本局）一一五一 新京中央通 電話二二一六 奉天浪速通 電話四〇八九

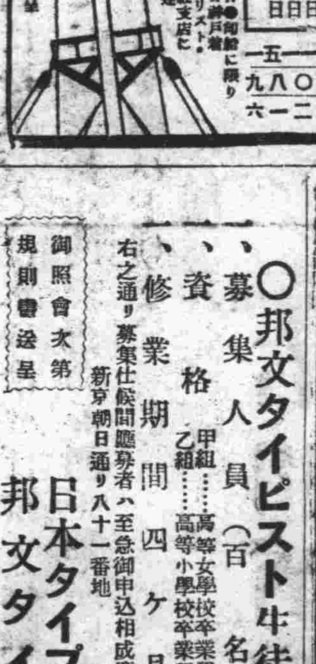

時計はドルミー

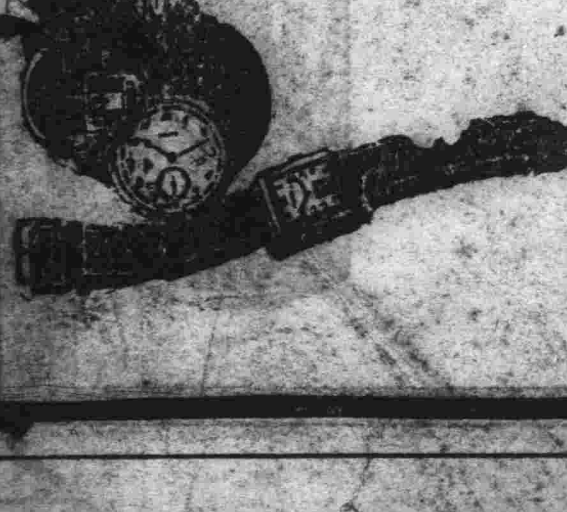

高級 円宿 新京閣
家庭的、自由と氣樂本意の新京閣
實用と經濟、お氣輕本位の新京閣
一人室 二人室 食堂浴室設有
圓宿部 入船町四丁目七 曙町東三條通角長春寺裏 電話五六四五番

教授 尺八 琴古流 井上起秀 長唄 文化譜 杵家彌壽清 新京室町一丁目十九（田中ビル前）

近代味覺への最高峰 風流な料理 會席仕出し 割烹 新京記念公會堂前 電話長六七三一番 御宴會は是非御一報を 出前迅速

○邦文タイピスト生徒募集
一、募集人員（百名）
一、資格 甲組……高等女學校卒業程度 乙組……高等小學校卒業程度
一、修業期間 四ケ月
右之通り募集仕候間應募者ハ至急御申込相成度候（詳細左記へ御問合ノ事）
御照會次第規則書送呈
新京朝日通り八十一番地
日本タイプライター株式會社 邦文タイピスト養生所 電三三五六三八四番

料亭 桐壺 梅ケ枝町一丁目 電話四七九〇番

〔大正九年十二月十日 第三種郵便物認可〕

滿鐵新京圖書館藏書之印

新京日日新聞
朝刊
夕朝刊共十二頁
發行所 新京日日新聞社
發行人 十河榮忠
編輯人 松本勇
印刷人 水越內之介

歐米駐在使臣に 重大訓令發せらる
我が對北支政策に關し 諸外國の認識是正へ

【東京國通】外務省は英米その他一般外國の認識を正し東亜問題に關する世界輿論の啓發の爲卅日夜駐英松平、駐米齋藤、駐佛佐藤各大使を始め堀田スイス公使その他在外使臣に對し日本帝國政府の對支政策に就き重要訓令を發した右內容は大體左の如くである

一、關東軍今回の重大決意は一に北支に於る秩序紊亂の恢復要求であり右は塘沽停戰協定並に辛丑和團議定書の嚴正なる履行を支那側に要求したに止まる

一、華北、天津にその指導勢力を有する排日諸工作は停戰地區に於る孫永勤土匪の暴虐を惹起せしめたのみならず北平、天津には救國會その他の排日團體が依然として存在し國民黨藍衣社員の暗躍が行はれる一方塘沽協定成立以來國民黨は新たに政治訓練所を創設して排日諸工作を敢行した事實がある

一、天津日本租界に於ける親日新聞社長胡、白兩氏の暗殺は明白なる對日挑戰行爲であるのみならず右は義和團議定書の重大違反事實であるに拘らず北支政權は犯人の搜索逮捕すら行つてゐない

一、よつて關東軍は停戰地區を中心とする北支一帶に於ける支那側の秩序紊亂の責任者として河北省主席于學忠の責任を追及すると共に排日藍衣社テロ團體暗殺團の即時解散追放を要求し藍衣社政治訓練所の閉鎖を要求し同地方一帶の秩序安寧確保に對し支那側の責任を嚴正に要求してゐる

一、關東軍の要求は支那側に於て誠意を示すに於ては極めて解決容易なるものであり北支の和平は一に係つて支那側の誠意如何に置かれてゐる

一、尙日本としては北支に於ける外國人の既得權益の尊重は最も重視するところで今回の治安恢復要求も等しくこの目的より出でたるものなれば列國がこれに對し何等の懸念を抱く理由なきのみならず北支の治安確立延ひて東亜和平の達成は列國等しく期待切望するものなることを確信する

北支問題に對する 軍部當局の決意
關東軍の自衛發動は 南京政府の責任
曝露された親日の正体!

【東京國通】軍部當局は支那側が親善提携を口にし乍ら反日毎日の不信行爲を屢々行ひ日に餘るものあつた爲、日本駐屯軍の最後的決意を固めたものと觀測されてゐるが、北支軍政當局側が于學忠の保定移駐を以て日本の態度の緩和を圖らんとするは姑息的見解であり左の策以外解決の途なしと見做してゐる模樣である

一、北支に於ける國民黨支部を解散せしむる事

一、北支に於ける人事行政に假軍考慮を拂ふべき事

一、北支に於ける軍事委員會分會を解散する事

一、于學忠の罷免

或は于學忠が孫匪に對し、日本軍の攻擊地域外に

退避 すべきを示し又何應欽は從來國境地帶の匪賊に對し、東北義勇軍たるの委任狀を與へある等の事實がある、斯くの如き支那官憲の反滿行爲は關東軍の最も不快とし、且重大視する所である、蓋し、日支間の不安を除去せんが爲め設けられたる停戰協定が殊更に支那側官憲の工作に依つて破壞せられんとし特に僞勇軍指導の根據が平津方面にあるを指摘せざるを得ないからである從つて此の不安狀態を緩和し不祥事勃發を阻止せんが爲支那側自体の反省に俟つべきであつて自らその禍根を解除すべく處置する事が當然であると信ずる

×　×

而して之が責任は單に北支政權のみならず、最近親日轉向を標榜せる南京政府の統治下に於て、依然として斯る反日滿行爲が公然行はれつゝある事實は南京政府の對日聲明の全然僞慢的手段に過ぎざる事を

實證 するものである依つて右の如き事態が依然繼續せらるゝに於ては關東軍としても、自衛上必要なる手段を取るの余儀なきに至るを保せない而して之が爲め惹起すべき結果に就ては、その責任は全く支那側に歸すべきものなりと信ず

(五月三十一日午後二時三十分關東軍幕僚談) 再三熱河省を脅威せしめたる孫永勤匪一派掃蕩のため遵化方面に出動せる部隊は之に全滅的打擊を與へ其の目的を達したので此處に右部隊を概ね元駐地に

撤退 せしめたが孫匪討伐の結果に基き、此等一派の行動を觀察するに彼等行動の裏面には、北支政府擁護使嗾あるが如きを見るは軍の頗る遺憾とする所である、特に于學忠の部下たる保安隊は孫匪討伐が其の責任にして、而も、我部隊より討伐參加の機會を得しめあるにも拘らず之が討伐に際して一度も攻擊をも加へず反つて之に退却方法を指示せる等特に匪賊に便利を與ふるが如き態度を示したるが如きは、彼等が討伐の誠意を有せず、其の責任を盡さざるものと言はねばならぬ

×　×

[illegible]

佛國後繼內閣成立
大命ヴイツソン氏に 內閣組織を要請

【パリ卅一日發國通】フランダン內閣の總辭職に接しルブラン大統領は直ちに下院議長フエルナン・ブイツソン氏をエリゼー宮に招致、直に後繼內閣の組織に着手、即ち閣員名簿を提出するやう要請した若しヴイツソン內閣成立せば擧國一致內閣とならう

高潔穩健の人格者 ヴイツソン氏
擧國一致內閣を組織せん

【パリ卅一日發國通】フランダン內閣總辭職の結果フラン貨の切下げは殆んど不可避と見られたが、若し朝野に平價切下げを避ける事に決定すれば擧國一致內閣の確立を必要とする事は消息通の一致した觀測であつた

後繼新首相 組閣に着手
―平價切下げを行はず―

【パリ卅一日發國通】ヴイツソン下院議長は直ちに組閣に着手したが、ヴイツソン氏はあくまで平價切下げを行はずでフラン價の維持に當らんとしてゐる模樣である、ソーメルグ首相乃至フランダン首相など右翼の領袖が從來の他左翼の支持を確保出來ず何れも難局打開の使命を果し得なかつた事實に鑑し後繼內閣首相には社會黨の長老ヴイツソン下院議長の呼び聲高きものがあつた、ヴイツソン新首相は六十歲で可成りの年輩であるが高潔穩健な人格者として政界に重きをなして居り愈々大命が降下した今は社會黨からも閣僚を出し右翼中間各派を網羅する名實を兼具へた擧國一致協力內閣を組織し得るものと見られる

フラン貨流出高

【パリ卅日發國通】フランス國立銀行の金流出高は(卅日を以て終る)過去六日間に總額約五十二億五千萬フランに達した

平價切下げ必至
倫敦金融界の觀測

【ロンドン卅日發國通】ロンドン金融界の觀測によればフランス政府は結局一割五分乃至は二割五分の平價切下げを斷行する他はないとみられてゐる

フラン貨に對する 思惑取締

【パリ卅日發國通】フランス政府はフラン貨に對する思惑取締りに着手、パリー市內の金融業者數軒は營業停止を命ぜられた

濱松白繭初取引

【濱松國通】白繭の初取引は三十日午後開き出廻り高一四

林陸相 ハルピン巡視

【ハルピン國通】滿へ第一夜を理事公館で明した林陸相は午前八時卅分ハルピン神社參拜、皇軍の武運長久を祈つた後○團司令部に到着、岩越○團長より管下部隊の軍狀並に安藤特務機關長より北滿一般狀況に對する報告を聽取、司令部廳內を巡視する所あつたそれより引續き九時四十分より十一時頃まで當地駐屯岩越○團部隊に向ひ管內巡閲をなし、終つて○團長官邸に入り十一時廿分より金井省公署總務廳長の濱江省情全般佐藤市總務處長のハルピン市情、更に佐原鐵路局長の管內鐵道

西歐空軍協定會議を前に 英獨豫備交涉開始か

【ロンドン卅日發國通】ドイツ政府の西ヨーロッパ空軍ロカルノ協定案提示を轉機として俄然英、佛、伊、ベルギー五ケ國間に空軍協定促進の氣運が濃厚化するに至つた、之が爲近く右五ケ國間に於て空軍協定會議開催の運びに至るものと解されるが、右に先立ち英國政府は早速獨逸政府との間に豫備交涉を開始する模樣と見られてゐる、英獨豫備交涉の主要議題として傳へられて居るところ左の如し

空軍ロカルノ協定をロンドン宣言の他の條項及びメニューヴ協約、東ヨーロッパ協定一般軍備制限條約問題と切離して討議することとし、英、佛、獨、伊四ケ國の谷目の提案を檢討し相互の矛盾對立の具體的調査を圖る

滿洲國北鮮稅關 七月一日より實施

北鮮三港への滿洲國稅關進出條約は去る廿七日京城に於ける孫、宇垣兩代表の細目協定の調印により最後的決定を見たが、財政部當局に於ては稅關設備人員の配置等諸般の準備を進めて、愈々七月一日より實施する事に決定した、かくて滿洲國稅關が北鮮三港に滿洲關稅徵收事務を行ふ結果日滿最捷路を結ぶ同航路經由の日滿貿易今後の興隆は期待されてゐる

孫大臣離齊

【チチハル國通】孫財政部大臣は金新龍江省長に事務引繼ぎを了し三十一日午後一時半家族同伴金省長、張司令官、滿○團長、內田領事以下日滿官民の歡送裡に離齊した

韓市長挨拶

新京特別市長韓雲階氏は新任挨拶のため三十一日本社を來訪した

國同の民政復歸 行惱むか

【東京國通】國民同盟は黨內にある民政黨復歸派と民政黨幹部との交涉が暴露された結果、果然黨內に重大な論議の渦を捲起しつゝあるが、擁てより黨內に民政の復歸派が存在し暗默裡に民政黨への復歸に就き交涉を爲しつゝあつた事は黨員殆ど全部の熟知せる事實である、然し之が今突如として暴露されたことは民政黨內に於ける國同側メンバー個々の復黨は問はざるも安達總裁を擁しての國民同盟大部分の復歸はこれを喜ばざるものあり、これ等が原因となつて民政側一部の者の拔打ち的暴露行爲となつたものと謂はれて居り復歸派と目される人々も動からず事の意外に驚いてゐる有樣で國同黨員の民政黨復歸交涉は意外に行惱むのではないかと觀られてゐる

興業銀行 仙臺に支店設置

【東京國通】興業銀行は農村工業化に協力し且つ中小商工業者への貸付促進を行はんとし東北、北陸に支店を設置せんと大藏當局と交涉中であるが、仙臺に內定の模樣である

監獄官吏の 服制公布

從來監獄官吏の服制に關し全國統一的の定めなく地方毎に其樣式區々たるの現狀なるを以て之を統一する爲三十一日勅令を以て監獄官吏服制が公布即日施行されたが右服制は典獄、典獄佐、看守長、主任看守、に區別し女子たる看守の服制は司法部大臣に於て定める事になつてゐるて別

金龍江省長 就任式

【チチハル國通】金新龍江省長就任式は卅一日午前十時省公署に於て日滿要人多數及全職員參列の上盛大に行はれた

外務辭令

【東京國通】卅一日外務省辭令
大使館一等書記官(英國) 任外務書記官(四等) 命東亜局第一課勤務 上村伸一

一段落ついた 救濟糧穀配當
被救濟者百十萬人

民政部では昨年全滿を襲つた冷、水、旱害のため例年の四分作以下の兇作に遭ひ困窮の極に達し餓死線上を彷徨してゐる吉林、安東、間島、奉天、錦州その他各地方の多數

窮民 を救濟するため昨年末各地方に災歉地方救濟委員を設置し救濟資金百萬圓を以て高梁、包米等約七萬石の糧穀を購入し鐵路總局、滿鐵から無賃輸送の奉仕を受けて二月上旬配給を終つたが此第一回の被救濟民は一人一斗平均とみて約七十萬人が救濟されたものとみられてゐる、然し四、五月の端境期にはこの窮乏狀況は更に進展するものとみられ當局は更に救濟の完璧を期するため[illegible]月一日國務院會議の決議を經て第一回と同樣百萬圓を以てこれに當ることとなり市場への

影響 を恐れて極秘裡に高梁、包米等の糧穀の買付を開始したが當正明のこととて穀物出廻り少く且市價高騰したゝめ內地からメリケン粉百車(約二萬石)を輸入し市價にさしたる影響も與へずこの程漸く買付を終了し目下第四次の配給を行つてゐる、現在までの配給縣數四十三縣、總石數十一萬石に達しこれによつて約百十萬人[illegible]なほ[illegible]から六[illegible]り秋の收穫期に漕ぎつけ得るものとみられてゐる、全滿各省の災歉地方救濟糧穀數は次の通り(單位新京石)

省別	縣數	配當額
奉天	一〇	八、四一五
吉林	一〇	五二、八三四
安東	一一	二四、二七二
間島	五	六、九五〇
錦州	三	二二、四八四
濱江	三	七〇〇
熱河	一	一、三九〇
蒙政部		二、三〇〇
合計	四三	一〇九、三四五

五月中の 輸出入概算

【東京國通】大藏省發表=五月中內地及び朝鮮、臺灣對外貿易概算左の如し(單位千圓)

輸出	九七、二一二
輸入	九一、六七一
合計	一八八、八八三
出超	五、五四一
一月以降累計入超	一八八、〇八九

尙下旬內地重要品輸出入額左の如し

▲輸出	
小麥粉	一、六八七
罐瓶詰食料	一、二七四
綿織物	一八、二六七
絹織物	二、四五五
人絹織物	五、一二五
メリヤス製品	一、四四六
▲輸入	
小麥	一、六〇二
豆類	一、七八四
原油及重油	三、一三六
棉花	一二、四二九
羊毛	一〇、一八〇
鐵	九、〇四〇
機械類	四、三二三
木材	一、六五二

產金買上價格

財政部は三十一日產金買上法に基く來週の產金買上價格を一瓦に付國幣三圓四角五分と決定した

朝鮮人民會 聯合會 準備會議第二日

朝鮮人民會聯合會總會準備會議第二日は卅一日午前九時開會、直ちに卅日第一日目に審議未了となつた議案の整理に入り、午前中迄に六十三件を可決、引續き午後は殘余の議案整理を終り、各地の狀況報告に次で各民會長の懇談に入る筈である

尙準備會議は卅一日を以て終了し、一日より本會議に入るが用語も日本語に改められる事になつた

日貨國債の 國幣換算率

財政部は康德二年勅令第三十七號「政府に納むる保證金、供託金其の他の擔保に充用する國債の價格及之が買入銷却に關する件」に基き六月中に於ける日貨國債の國幣換算率を左の通り決定した

日貨百圓に付國幣九十五圓

國政一新會員 昨日來京
太田正孝氏の 北支視察談

貴族院議員沼庄平氏を團長とする國政一新會員一行八名は三十一日午後五時二十分着あじあで來京ヤマトホテルに[illegible]い、かねて誠意に[illegible]友人諸志が集つていはば政治家の農閑期を利用してブラ〳〵支那及新興滿洲を見に來たのだ、皆元氣で面白く見學が出來た、さる一日上海を振り出しに漢口、青島、天津と廻つて來たが恰度支那が日本に呼びかけて來た時節だけにあつて支那の要人連も多く會へて詳しい話っしてくれた、まだ纏つた意見等はない、滿洲も大連、奉天を見ただけでこれから新京吉林ハルビンとみて本月十日ごろ歸る豫定だ、かへつて纏まつた意見を黨員初め各議員にも紹介しよう

鼠語

國際オリムピックの招致反對運動に新京体聯までが積極的支持を表明したといふから、これは一大事と眞相を糺して見ると案のぜうインチキものと判つた▼元來かうした問題は直ちにわが國策に影響するんだから、愼重の上にも愼重に善處せなければならぬはずだのに當の理事長さへも知らぬといふのだから苦笑される▼勝手な熱を吐くのは各人の隨意としてもかゝる問題に際して体聯の名が引合に出されるのは迷惑千萬、しかも集つた顏觸れを見ると全然体聯に關係のない者さへあり▼否そうした無責任な人々が中心となつてあゝした重大な決議が生れたとすると一層苦々しく、輕率のそしりは免れまい▼尤もこの失態は決して惡意から出たのではなく、要は体聯そのもの〻組織內容を全然知らぬ者の一狂言と見れば大して問題にもするに足りないが▼將來もあり、この際役員名簿でも御覽に入れて、体聯の內情をよく認識させて置く必要があらう

人事往來

▲佐々木保五郎氏(岩手縣々會議員)三十一日午後來京名古屋ホテル投宿
▲龜島浅治氏(同)同
▲上館發太郎氏(同)同
▲關口松太郎氏(同)同
▲澤田憲佐衞門氏(同)同
▲秋田林助氏(同)同
▲柴田健太郎氏(同)同
▲佐々木健之助氏(同)同
▲東西兵衞氏(同)同
▲佃葉小平太氏(同)同
▲三船米藏氏(同)同
▲坂本勝三氏(同)同
▲手塚便助氏(同)同
▲上村龍吉氏(同)同
▲小森秀氏(同)同
▲沼庄平氏(貴族院議員)三十一日午後來京ヤマトホテル投宿
▲八角三郎氏(衆議院議員)同
▲太田正孝氏(同)同
▲木暮武太夫氏(同)同
▲助川啓四郎氏(同)同
▲船田中氏(同)同

航空往來

▲片山平澤氏(新京土木請負業)卅一日午後發ハルビンへ
▲高木百行氏(東京會社員)卅一日午前發ハルビンへ
▲石川好雄氏(商人)同
▲永原義雄氏(ハルビン鶴岡屋旅館主)卅一日午前ハルビンから

床板材 ベニヤ板 樺甲板 吉川商會 新京老松町七 電二九一三番

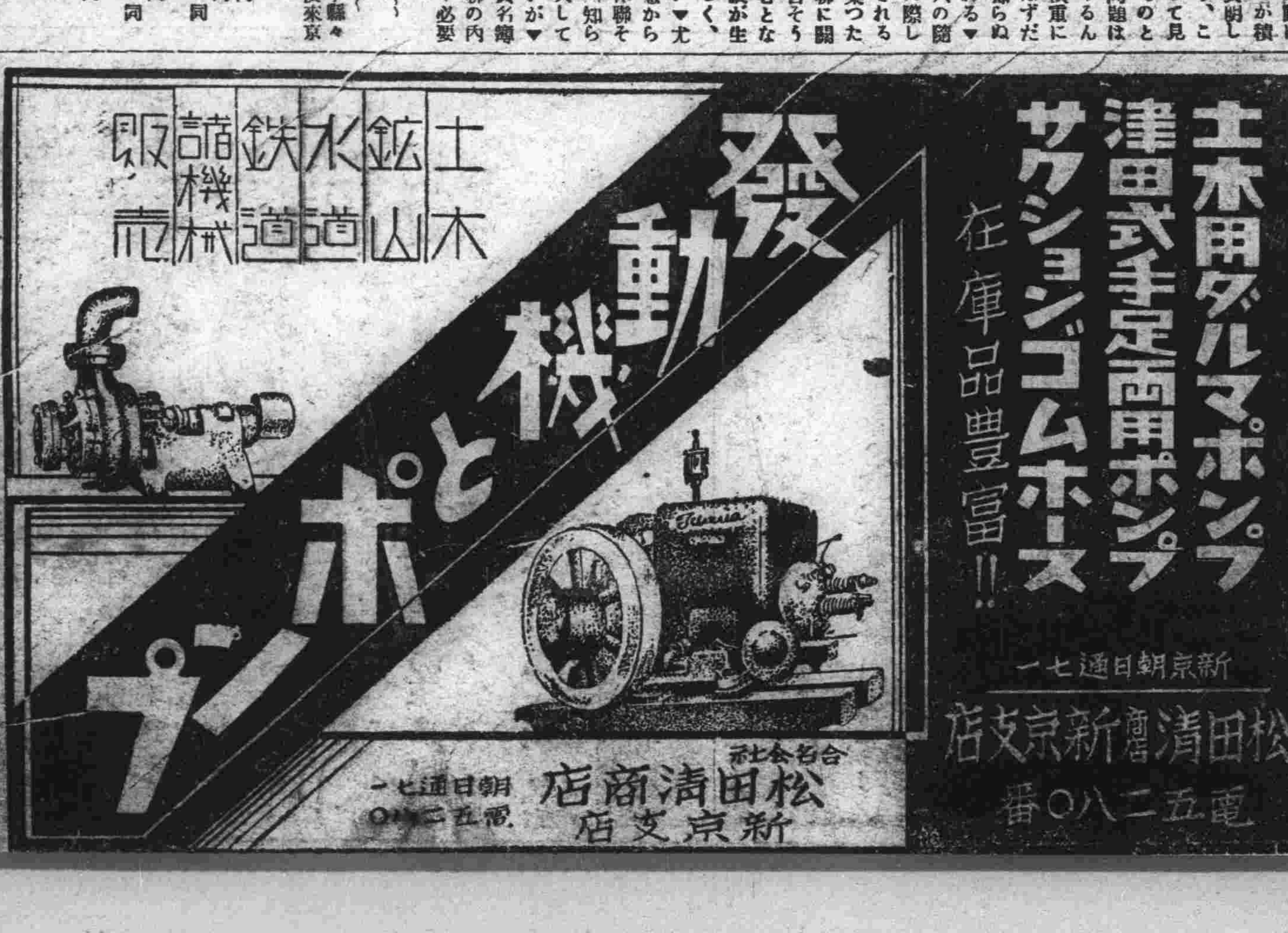

社說　印度古代社會の特徴　カスト制度の成立その他

一

東洋に於ける資本主義の形成の問題に在つて、印度は典型的な樣相をもつてその重要な地位を占めてゐる。印度は其處では近代に至るまで、主要產業としての農業に於ける小規模經營と、正規的に數百萬の人手の從事してゐた紡績事及び手織機の家內工業との緊密な結合が保守せられて來た。從つて都市人口は全人口の一割以上には達せず、その都市の主なるものは宮廷城郭の所在地乃至地方首府としての都市または聖地巡禮地であつて、交通上の要路に沿ふ商業都市は僅少に過ぎず、內部交通の發達は全く見られなかつた。從つて農產物等の運搬費の異常に高いのは當然であり商業は行はれ難く、比較的輕くして高價な生產物について多少の商業が行はれたに過ぎなかつた。斯くて國內商業は全く宮廷の貴族及びその家臣團の生活に依存するものであつたこと、要するに、都市に於ける工業は、銅、眞鍮、鐘銅の細工、金銀細工、各種の精細織物、刺繡、石乃至象牙また木材の彫刻細工その他は優秀の程度に達して居たがこれらは全く工藝品乃至奢侈品工業であり、富は畢竟宮廷國家に結ばれた高利貸資本の蓄藏をくりかへすにとどまつてゐた

二

歷史的社會の形成は基礎的に生產力の發達の程度及びその性質によつて規定せられる人間が全くの未發達の自然原生的生活から一步をふみ出し生產力の發展が見られるや、その早い段階に於いて世界史的にはじめて生產手段の生產及び生產手段の私有が出現し階級社會が形成され、一般に先づ奴隸經濟に立脚する古代社會が成立した。ここで、原生的自然的の血の紐帶による氏族社會の結合が破棄せられて、全く新たなる結合の原則によつて階級社會が出現せしめられたのである、しかるにこの場合、すでに印度においては、こゝにも新たなる階級社會への飛躍は行はれたのだが、その際原生的自然的の氏族關係は決して充分に新しき階級社會結果に依つて揚棄されず、却つてその留保殘存のもとに漸やく獨特の氏族的宗教的階級制度としてのかのカスト關係が形成されて行つたのであつた斯くの如く、古き氏族的結合が新しき財產分化による結合によつて充分に爆破せられ廢棄せられて新しく一つの階級社會が生產手段の所有を主要契機として成立したのでなく、古き結合と新しき結合とが妥協して印度古代社會が形成出現したこと、これが印度社會の早熟の特徴をなし、その後の合理的分化をも鈍らせたのであつた

官吏に强制的に國內公債を割當　ブラゴヘ市の近況

ソ聯邦當局では本年三月上旬より國內公債三十五億留の募集を開始しこれが勸誘に大々的宣傳を行ひつゝあるがブラゴヘ市においてはアムール州執行委員長募集委員長となり公債購入を半强制的に割當る方針をもつて臨みたるため五月上旬までにおける應募金額四千五百七十三萬余留に達し官吏は一律に俸給の半ケ月乃至一ケ月を購入ぜしめられてゐる

防空思想普及に宣傳委員會活動　愈よ本格的となる

新京始めての防空演習が來る六月中旬に入つて行はれるので新京附屬地防護團並びに新京特別市防護團が編成され聯合防護團成り、これは勿論永久的のものであるが先づ第一日の防空演習に參加し試練を行ふものである、この防護團は六月九日團旗授與式が行はれ新京警備司令官に隸屬し非常時に活躍するやう時々訓練が行はれる、巷間やゝもすれば防護團は今次の防空演習のために編成されたものかのやうに傳へられるのは大なる誤りである、護りさへ固ければたとへ敵の空襲を受けても恐るゝに足らぬといふ建て前から、護れ大空をモツトーに滿洲防空協會が生れ、關東軍を始めあらゆる關係機關と聯絡し防空思想普及に努めてゐるが、愈よ六月六日から防空週間に入るので關東軍第二課集本格的宣傳の打合せを行つたが、新京特別市ならびに地方事務所は映畫と講演、電業局は岡村局長の燈火管制に就て市民の注意ならびに飾窓應用の防空と燈火管制時の模型飾付、協和會の近郊に對する講演映畫紙芝居による宣傳、國務院情報處のポスター配付新京驛、首都警察廳協力、電々會社のラジオ放送等

悉く手筈が整つた、尙五族相提携して國都を護るといふので內鮮滿蒙露人の一團が防護團旗授與式後の行進に附隨して大々的宣傳に當るさうである

奉天の國立博物館けふ開館式

奉天一緯路の滿洲國立博物館は昨年十二月以來陳列を開始してこの程完了したので一日日滿兩國各方面を招待して盛大なる開館式を擧行することゝなつた

調查局參與人選　昨日の閣議で略決定

【東京國通】內閣調查局參與の人選は吉田長官が先般來交渉してゐたが大體の見込みがついたので三十一日の閣議に吉田長官より經過を報告し高橋、町田、山崎各相の意見を求めた上正式決定するが斷振りの方針は左の如し

各省事務次官十二名、對滿事務局次長、資源局長官貴族院より三名見當で（研究會二公正會より一名見當）衆議院四名見當（民政二、政友は採らず準政友一見當）財界四名又は五名見當（東京一、名古屋一、大阪一乃至二北九州見當）產業團體二名、學界其他一名乃至二名である

參與候補顏觸れ

【東京國通】調查局參與候補として有力視されてゐる政界財界、學界の主なるもの左の如し

△研究會　酒井忠正伯、裏松友光子

△公正會　深尾隆太郎男

△衆議院

一、民政黨　中島彌團次、田中貢

一、國民同盟　野田文一郎

一、第一控室　瀧正雄

△財界　全國產業團體聯合會理事膳桂之助、日本經濟聯盟會社長白石元治郎、大阪商工會議所會頭平生釟三郎、紡績聯合會會長阿部房次郎、名古屋商工會議所會頭岡谷惣助、石炭礦業聯合會會長松本健次郎

△學界　國家經濟研究所長中村鐵兵衞、東大教授那須皓、商大教授上田貞次郎

軍管區司令官　軍政部首腦部異動

于芷山上將の軍政部大臣榮進に伴ひ第一軍管區司令官の補充を始め滿洲國軍首腦部の異動は新大臣を中心に中央部に於て考究中であつたが左の如く決定卅一日朝正式發令された

第四軍管區司令官　上將　于琛

第一軍管區司令官へ

軍政部次長　中將　郭恩霖

第四軍管區司令官へ

軍政部參謀長　中將　李盛唐

軍政部次長へ

軍政部軍需司長　少將　張益三

軍政部參謀長へ

第四軍管區附　少將　王濟衆

軍政部軍需司長へ

重要打合せ終へ殷同氏歸國の途に　車中日支問題を語る

【橫濱國通】殷同氏は三十日午後九時半東京驛發歸國の途に上つたが車中左の如く語る

北支は大分形勢が險惡となつてゐるので早速參謀本部第二部長の岡村中將に會ひに行き種々現地の情報を聽くと共に意見を交換した、然し今度の事件は大した問題ではあるまい、駐支公使館の昇格は非常に時宜に適したことで我々も大いに喜んでゐる、北支では種々誤解があるやうだが、于學忠が保定に移ることも多分本當だらう、日本の軍部の方の解釋がどうも嚴格過ぎはしないか、北支の停戰協定を政治協定化するといふことも論ぜられてゐるやうだが、そういふ事に就ては目下のところ何とも言へぬ私は北支の平和はお互の敵對觀念の除去にあると思ふ于學忠などは日本側に大分睨が芳しくないやうで之は日本人の氣質も充分解つてゐない傾きがある爲である歸國後は黃郛氏にも會ふつもりだが同氏が果して北上するかどうかは解らない、蔣介石は四川の奧に居るので一寸會へないだらう、支那の產業建直しの爲棉花栽培とか技術員の派遣といふことに就ても目下大いにやつてゐるやうだ、日支の間で商賣は商賣として進むべきで今回の事件とは關係がない、北支政權の直接の代表とないで支那側が日本軍部との接觸を圖る一つの緩衝地帶として假扱ふといふ事を聞くが矢張り國民政府の直接の代表といふことが宜しいと思ふ、何れにしても

オリムピツク招致反對者へ「猛省を促す」

＝ケー・アイ生＝

滿洲國の國民體育同志會代表鳥勝久君が日本のオリムピツク招致運動反對趣意書を各方面に配布し自分も本紙上で其の解說をされて居る、一應御尤の樣であるが斯かる國家的重大問題は今少し愼重な態度でやつて頂きたい、奧君等の主張する處は滿洲國不承認を建前としての意見であるが、オリムピツク開催の日は今より六年後の一九四〇年であることを考慮に入れて貰はねば困る、今や世界の大勢が如何に動きつゝあるか寧ろ歐米諸國の客觀的情勢は滿洲國承認に向つて一步を進めつゝあるのではないかと見られる節が多くある。然して數年後の滿洲國の地位が今日の促進で行くなら、如何なる發展を見るであらうかも豫測して欲しい、斯くの如き滿洲國にとつては最も自重を要すべきの日に當つて其の內部から自ら不承認を覺悟しての反對運動を起す如きは愚の骨頂と云はねばなるまい、萬一數年中に歐米諸國が依然滿洲國承認の擧に出たら何とする？或は又一部識者はスポーツ問題を政治化して居る點に非難を投げるかも知れぬ、我等は敢て其の事には言及したくない、只滿洲國夫れ自身の爲め斯かる運動を起す事がどうかと思はれると共に日本に對する反省を促す運動としても極めて拙劣な方法のやうに思ふ、更に個人として希望する處は其の熱意に依つて滿洲國の體育界を一層發展させて頂きたいことだ、今日現實の問題としてオリムピツクに參加し得たりとするも滿洲國選手中世界の强豪に伍してメーンスタンド高く滿洲國旗を揭げ得る者果してあるかどうか、要は實の問題である、徒らに大言壯語する暇に僕の實力を涵養することこそ刻下の急務ではないか敢て御一考を促す所以である重ねて申上げるが東京に於けるオリムピツクは六年後の千九百四十年に開かるる日の問題ですぞ

日滿を同一標準時に　專門學者の提唱

【京都國通】滿洲國の標準時制は子午線百二十度に依據して居るため、日本と一時間の時差があるが、緊密な關係に立つ日滿兩國民の經濟生活上、日本と同樣東經百三十度を採用、同一標準時にしやうといふ科學者らしい要望が京都帝國大學の山本一清博士等を中心として唱道され滿洲國爲政者の注意喚起に努力する事となつた、時あだかもソ聯でも一時間早い標準時を採用し始めた爲め、滿洲國はソ聯の朝鮮國境上に於て非常な不便を感じてゐる事實もあり、此の提唱は注目を惹いてゐる

請店の聲　市場使用人に就て

日々の生活に欠くべからざる市場！特に都人士に取つては重要且必要なるは今更喋々を要しない、今當新京市場を檢討するにその無秩序亂雜さには一驚を禁じ得ない、特に各商店使用人の無智非禮さには公憤を禁じ得ないものがある勿論彼等使用人に教育あるものを望むことはむしろ望む方が無理かも知れないが一通り客に接する態度位は訓練して然るべきと思ふ

先日も一婦人が魚類の汚汁の飛沫を受けて大變困つて居られるのを見受けたが普斷衣の時なれば先づあきらめも出來ようが外出着の時などの迷惑さは一通りではあるまい、更に婦人客に對する態度は實に言語同斷である一々必要もなきに住所を尋ねたり時に袂を引き卑猥なる言を弄する等それがために婦女子が市場に行くことを嫌惡すると云ふことを聞くが一家の主婦が市場に行くことを嫌惡する如き市場として何處にその存在價値ありやを問ひたい、斯くの如きを聞く敢て小生のみではあるまい、之に付て監督者の立場にある人達に一考を煩はし充分なる取締りと注意を切望し市場の品位向上を望んで止まないものである、敢て一般人士の聲を聞きたいと思ふ次第です　公憤生

滿洲國辭令

熱河省公署屬官　榮蔭祖

同　張廷錄

給十級俸

熱河省公署實業廳勤務を命ず

熱河省公署屬官　于長濤

給八級俸

熱河省公署教育廳勤務を命ず

任錦州省公署屬官敍委任一等　本田幸正

任錦州省公署屬官敍委任二等（各通）　小見伊三郎　渡邊三郎　伊藤善三　秀島安弘

任錦州省公署屬官敍委任三等　坂元孝吉　先本日雄　福庭作太郎

任錦州省公署技士敍委任二等　山本益藏

任錦州省公署屬官敍委任一等　坂上休太郎

任錦州省公署屬官敍委任三等　北島展夫

任錦州省公署屬官敍委任一等　中島達次

轉任錦州省公署屬官敍委任二等　特殊警察隊警佐　藤澤智徹

任錦州省公署警佐敍委任二等（各通）　佐藤彌太郎　河內亮

任錦州省公署屬官敍委任二等　原田一雄

任錦州省公署屬官敍委任二等　森一郎

任錦州省公署屬官敍委任三等　福岡秀男

任錦州省公署屬官敍委任二等　松澤聖

任錦州省公署警佐敍委任一等　關平一郎

任錦州省公署屬官敍委任二等　古市賢三郎

康德二年四月一日　米田雄一

任鹽務署屬官敍委任四等

康德二年四月十八日　佐野豐

兼任交通部屬官敍委任三等

康德二年四月十六日

康德二年五月二日

錦州省公署屬官　本田幸正

給四級俸

錦州省公署總務廳勤務を命ず

錦州省公署屬官　小見伊三郎

給五級俸

錦州省公署總務廳勤務を命ず

錦州省公署屬官　渡邊三郎

給六級俸

錦州省公署總務廳勤務を命ず

錦州省公署屬官　伊藤善三

給月俸九十五圓

錦州省公署總務廳勤務を命ず

錦州省公署屬官　秀島安弘

給七級俸

錦州省公署總務廳勤務を命ず

錦州省公署屬官　坂元孝吉

同　先本日雄

給八級俸（各通）

錦州省公署總務廳勤務を命ず

錦州省公署屬官　福庭作太郎

給月俸六十五圓

錦州省公署總務廳勤務を命ず

錦州省公署屬官　坂上休太郎

給五級俸

錦州省公署民政廳勤務を命ず

錦州省公署技士　山本益藏

給六級俸

錦州省公署民政廳勤務を命ず

錦州省公署屬官　北川展夫

給月俸八十五圓

錦州省公署民政廳勤務を命ず

錦州省公署屬官　中島達次

給六級俸

錦州省公署警務廳勤務を命ず

錦州省公署屬官　藤澤智徹

給月俸九十五圓

錦州省公署警務廳勤務を命ず

錦州省公署屬官　佐藤彌太郎

給七級俸

錦州省公署警務廳勤務を命ず

錦州省公署屬官　河內亮

給九級俸

錦州省公署警務廳勤務を命ず

錦州省公署警佐　原田一雄

給月俸九十五圓

錦州省公署屬官　森一郎

給八級俸

錦州省公署警務廳勤務を命ず

錦州省公署屬官　福岡秀男

給月俸八十三圓

錦州省公署警務廳勤務を命ず

錦州省公署屬官　松澤聖

給七級俸

錦州省公署警佐　關平一郎

錦州省公署實業廳勤務を命ず

給六級俸

錦州省公署屬官　古市賢三郎

錦州省公署警務廳勤務を命ず

給月俸百十五圓

錦州省公署教育廳勤務を命ず

康德二年四月一日

小兒科　長春醫院（入院隨意）　新京神社ノスグ前　電話六二二四一一番　無二善ひ

商況欄（五月卅一日後場）

金銀市況

●上海標金　前引　七四四、九〇　七三一、五〇
後寄　五四一、〇〇
步　五三一、五〇　五二一、〇〇

●大連金鈔票　現物　一三六、九七五　一三六、九五〇
寄引　一三六、九五〇
出來高　三〇万

六月三十日限　六月二十八日限
寄　七一、二二　七一、二一
步　七一、三〇　出
　　七一、二〇
　　七〇、〇五　來
　　六八、八五　不
　　七一、一五
　　六八、九五　申

●大連鈔票銀大洋
現物　一三七、〇〇　一三七、三〇
出來高　一七八万元

●奉天國幣對金票
現物　一〇四、三〇　一〇四、三〇
▲五月廿八日限
寄付　九五、八五
引　九六、〇〇
出來高　一三八

爲替相場

▲上海爲替
▲日本向
第一回　賣買　一四五、〇〇〇　一四五、五〇〇
第二回　賣買　〃　〃
第三回　賣買　〃　〃
▲倫敦向
第一回　賣買　一志六片一六分七　二分一
第二回　賣買　〃　〃
第三回　賣買　〃　〃
▲紐育向
第一回　賣買　四一弗八分七　四二弗〇〇〇
第二回　賣買　〃　〃
第三回　賣買　〃　〃

▲大連爲替
▲上海向
一一四、五〇　一一四、六〇
一一四、四〇〇　一一四、六五
一一四、五〇〇　一一四、四〇
▲營口向
一一五、〇〇　一一五、一五
一一五、〇五〇　一一五、九〇
一一五、一〇〇
一一五、〇〇

▲阪神日米爲替
第一回　賣買　二八弗八分七　二六分一五
▲阪神日英爲替
第一回　賣買　不變

株式相場

▲大連株式（短期）
五　一　引
豆　一　一

新京取引所市況（五月三十一日後場）

●大豆
現物（一石値段）
定期（混合百斤値段）
寄　引　出來高
現物　三、九〇　三、九〇　八車
六月限　四、〇三　四、〇三　一四三車
七月限　四、〇四　四、〇四　二七車
八月限　｜　｜
九月限　｜　｜
●高粱
現物　｜　｜
六月限　｜　｜
七月限　｜　｜
八月限　三、三五　三、三二　六車
九月限　三、〇六　三、〇七　三車
十月限　｜　｜

●鈔票對金票
寄　十三日限　二十八日限
　　一三七、一五　一三六、九七
引　一三六、九五　一三六、七〇
出來高　三万　三万

●國幣對鈔票
寄　十三日限　二十八日限
　　八二、三五　八二、三五
引　八二、一三　八二、二〇

株と銀　久記支店　新京取引所仲買人　奉天取引所仲買人　滿洲取引所仲買人　新京若松町十二　電長四四三四五三　市場三二三三五

手形交換（三十一日）
出來高　一三一万
金票　三一五枚　三八二、五六〇
鈔票　一〇枚　一〇、八〇〇
國幣　一六枚　四七〇

特產市況

●大連大豆
袋込　四、六二　四、六〇
六月限　四、六〇　四、六一
七月限　四、六九　四、六九
八月限　四、七一　四、七〇
九月限　四、六八　四、六七
十月限　四、六七　四、五九
●同　豆粕
現物　一、四六〇　一、四六〇
六月限　一、四五〇　一、四五〇
七月限　一、四五〇　一、四五〇
八月限　一、四六〇　一、四六〇
九月限　｜　｜
十月限　｜　｜
●同　豆油
現物　｜　｜
六月限　三、三〇　三、三五
七月限　三、三〇　三、三〇
八月限　三、三〇　三、三〇
九月限　三、三〇　三、三〇
十月限　｜　｜
●同　高粱
現物　｜　｜
六月限　三、九一　三、九六
七月限　三、九一　三、九一
八月限　三、九二　三、九〇
九月限　三、九六　三、九七
十月限　三、四〇　三、三六
●哈爾濱大豆
六月限　九、九七五　九、九七〇
七月限　一、〇二〇〇　一、〇二〇〇
八月限　一、〇四〇〇　一、〇二〇〇
●同　小麥
六月限　一、四〇五〇　一、三九五〇
七月限　一、四二五〇　一、四二〇〇
八月限　一、四三二五　一、四三五〇

▲滿洲天株式（短期）　寄　引
鈔沙　三、五〇　一、三六〇
東新　一、二六〇　一、三九〇
日新　一、八二〇　一、八五〇
滿蓮　二八、三〇
二新　三二、五〇　一、三〇〇
湯灵　一、五九〇　一、五九〇
東新　一、二七〇　一、二八〇
鐘新　一、八〇〇　一、七九〇
日產　一、九〇〇　四〇、五〇
大新　一、六二〇　一、六一〇
五品　一、三一〇　一、三二〇
豆甲　一、三二〇　一、三五〇
電乙　一、三七〇　一、三七〇
鐵　八、九〇　九、〇〇
二新　一、八〇　一、八〇
東拓　二〇、一〇　二〇、一〇
東亞　一四、一〇　一四、一〇
日香　二三、九〇　二三、九〇
滿興　一四、九〇　一四、九〇
滿毛　二三、〇〇　二三、〇〇
優先　一七、〇〇　一七、〇〇

營業品目　揮發油　モビール油　石油　グリース　洗油　アスハルト　發動機油　クレオソート　重油　コールタール　機械油　カーバイト　車軸油　カーバイトランプ　日本石油株式會社　特約店　代理店　出光商會出張所　新京朝日通　電話四八五五番

各官廳諸會社御用命　多年好評ヲ博セル　坂本式チヨーホーペーチカ　坂本式普通ペーチカ　製造元　新京朝日通大經路角　坂本商店　電話四七七七番

ステージ完備　出張撮影に應ず　日本橋通廣告塔東　永淸寫眞館　電話五九五二番

◎滿洲唯一の映畫製作所
業務內容
一、各種映畫製作、現像、燒付、引伸
一、普通寫眞の技術教授並相談
一、撮影機、映寫機普通寫眞機の修理引受
一、寫眞機、材料、藥品の選擇並無料取次
△優秀なる技術者が揃つて居ります寫眞に關する事は親切叮嚀に御相談に應じます
△奉仕に時間貸現像場を店內に三ヶ所設備しました便利です、大いに御利用下さい
△團体の爲には映畫、普通寫眞共迅速に出張撮影製作致します
滿洲映畫現像場　新京大和通（滿鐵病院西橫角）　電話六二七四番

强精百パーセント！　蘇命酒　眞正まむし酒　北滿代理店　東亞號藥房　電話二三〇六番　三六三三番　七〇六六番　六二二二番

北滿

“家賃を引下げよ！”

躍進の哈爾濱市に 家主横暴の聲揚る

邦人激增に忽ち市價暴騰

市當局の取締要望さる

【ハルビン支局發】哈爾濱の家賃は南滿各地に比して高かつたが、北鐵接收後邦人從業員その他が多數押し寄せたので忽ち市內の家屋拂底を來たしこれに乘じた家主達が一齊に家賃を引揚げたので市價は底知れぬ暴騰振りであるちよつとした家を借家するにも權利金千圓以上は平氣で吹きかけられる、六疊程度の部屋の間借は三十圓以下のものはない、これに堪へ兼ねた市民は隨所に家主横暴の聲をあげ出したが、家主は容赦なく家賃の値上げをするので家主對店子の爭議は夥しい數に上つてゐる

新たに進出して來た邦人は借家する場合は法外の家賃を要求されるので宿屋住ひの方が却つてましだといふので支那人經營の下宿屋まで大入滿員の盛況である、之がため市民はしきりに當局に向けて家賃取締りを要望してゐるが市當局においてもあまりに暴騰ぶりが激しいので、市營住宅の建築を急ぐ外官民合同の協議會を開きその結果によつて家賃の基準を定め家主の横暴をとり締ることにしやうと立案に着手した

應急對策として 住宅組合を設立

早くも會員募集開始

【ハルビン支局發】哈爾濱における家賃の暴騰振りは停止する模樣もない、おまけに家屋の拂底は新來の俸給生活者に塗炭の苦しみを嘗めさしてゐる、この現狀に業を煮やした市當局では住宅組合を作つて住宅難から脫れやうと組合員の募集を開始した

住宅組合は十年間月賦償還の方法によるが三千圓見當の希望者が最も多い、加入希望者は增加する一方であるが、一方根本的の問題として市が將來宿舍を新築した場合、住宅を有する組合員に對する舍宅料を如何にするかが決定してゐないので、尙建築には着手してゐないが之が決定次第實現する手筈になつてゐる

哈市郵政局の 機構充實計畫

六月一日より着手

【ハルビン支局發】北滿における郵政施設は南滿地方に比して一歩づつ遲れ濱江省、三江省、黑河省、興安兩分省をその管轄區域に包括する哈爾濱郵政管理局では、郵政事務接收以來鋭意之が改善策を講じてゐたが、北滿における近き將來の人口增加、商工業の殷盛を見越し、現在僅かに百七局にすぎない郵便局を向ふ十ケ年間に局數三百五十、代辦處數五百まで增設する計畫を樹立し、これを各年に割當て本年中に三十五局、五十代辦處を增すこととなつた、これがため哈爾濱郵政局では各地に局員を派し又は各縣參事官に依賴して地方の實情を調査してゐる

右大計畫の第一着手として六月一日から實施に決定を見たものを列擧すれば

（一）局員の增員計畫　郵政の見地から見た北滿の情勢は刻々に變化するが、特に鐵道の新設によつて極端な消長がある、建設途上にある新興都會地を郵政事務を通じて打診してみると佳木斯、牡丹江の發展は目覺しいものがあつて郵便物は激增する一方で局員は毎月增員又增員の有樣であるこの新情勢に應ずるため哈爾濱管理局では新局員の養成に大童になつてゐる、毎月二十名のものが指導員により郵政事務を指導されてゐるが、講習を終了したものは漸次事務繁劇の地方に派遣されてゆく

（二）集配人の增員　土地の情勢變化につれて郵政事務の繁忙を來した牡丹江、哈爾濱、佳木斯、チ、ハルに六月一日から集配人を十名內外增員することに決定した

（三）新局の開設　哈爾濱郵政局管內で郵政事務接收以來、山河屯、龍鎭、鐵驪、德都、孫吳、通化、哈爾濱景陽街、チ、ハル東站の七郵局が開設されたが近く牡丹江には都市計畫が確定次第に相當大規模の局が新築されるのを始めとし十六代辦處（所在地未發表）の開設をみることになつてゐる

（四）到着小包の配達　各國より北滿向けに發送される小包郵便物は哈爾濱郵政管理局に蒐集され局詰稅關吏の檢閲を受け始めて各地にむけ發送されてゐたもので、北鐵接收後は、北鐵向け日本及び支那からの小包郵便は極度に增加し小包係室は小包の山で埋められ稅關吏の事務遂行上多大の支障を來たし小包は到着したが稅關事務のため二、三日發送がおくれる有樣であつた、小包數の激增した今日では到底現在の家屋では狹隘を感ずるので哈爾濱驛にある小包分室を改築して哈爾濱驛で稅關事務を取扱ふことになつた、これがため稅關事務も頗る簡易且つ敏速に動くものと見られ二三日間倉庫に保留されることもなく、着いたその日のうちに發送されるのでその利便は非常なものであらう

哈爾濱市內は管理局が小包郵便の無料配達を試驗的に行つて市民から非常に感謝されてゐたが、最近の小包郵便物の激增に鑑み六月一日を期して五台の小包郵便配達專用車を以て本格的に之を行ふことになつた、道裡方面二台、埠頭區、新市街方面に三台を配し一日一回配達を行ふことになつてゐる、將來は郵政局管內主要都市に漸次施設を擴充してゆくことにならう

哈市郵政局の 家族慰安會

【ハルビン支局發】哈爾濱郵政管理局では郵政接收後三ケ年、業務も本軌道に乘り落着きを見せて來たので、陽春の候を利用して六月一日午前九時から鐵路局苗圃（舊植物園）において家族慰安會を開催する、當日は局員はもとより家族も總出動するがその數千名を越ゆべく今からその盛況は期待されてゐる

プログラム

一、開會の辭　二、滿洲國國歌　三、局長挨拶　四、運動競技　五、會食　六、寶探し　七、余興

日滿露局員それぞれ余興には素人芝居を出すが、滿人側は仁變暮、四郎探母を出演するけだし當日の呼物とならう

ハルビンの 陸相歡迎晩餐會

【ハルビン國通】理事公館に入つた林陸相は午後四時より安藤特務機關長の紹介で森島總領事、牛木民會長、加藤商工會議所會頭其他滿洲國側簡任官以上、佐原鐵路局長等在哈要人と面接の後午後七時半より道裡總商會に於て開催された官民共同主催の晩餐會に出席、林陸相を中心に岩越中將以下在哈各團隊長、森島總領事以下日滿要人百餘名一時間に亙つて歡を盡して盛會裡に散會した

日滿軍 匪團を全滅

【ハルビン國通】二十九日午後一時日滿軍〇〇名は双城縣土城子に於て亞東洋の率ゆる約二〇〇名の匪團と交戰十倍に餘る敵と八時間に亙つて激戰折柄の夕闇を侵して猛烈な白兵戰を敢行し敵に全滅的損害を與へて潰走せしめた、此の戰闘に於て我軍の熊本縣八代郡出身本杉一行一等兵熊本縣玉名郡牧明賢一等兵福岡縣八女郡出身久富良夫上等兵滿洲軍一名は重傷を負ふた

吉林藥王廟祭 見學の記

中島生

平和なこの村、あの里からは着飾つた娘たちが畔を傳つて沿線に出て來る、新京鐵路局運輸處に招かれて吉林の娘々祭り見學のため在京新聞通信記者の乘り込んだ列車は一驛ごとに娘々祭詣での娘たちを誘つて吉林までには列車は超滿員だ、吉林驛から北山まで約一里、新京では既にその影を消して仕舞つた二頭だての馬車が吉林にはまだ走つてゐる、馬車と洋車が驛前から續いて吉林街は春祭りとの合奏で賑かである、自動車はせまい苦しい街を山の麓からずつと手前の停車場まで來ると車を捨てゝテクる、往くもの復るもの善男善女で道路といはず軒下といはず文字通り織るが如くの雜沓である

×　×　×

ピラミットの樣に造られた天幕の中では線香、人形、飲食物を賣るもの芝居に見入る者等々まるで市でも立つた樣だ

きのふ一日の人出は悠に十五萬人を突破、二十九日三十日の兩日で前年度の三日分の人出だといはれてゐる、山には鐵路局に頼まれて新京放送局員が實況放送をやる、日本商品獎勵のため開かれた販賣市は三日分の商品が一日で賣切れた盛況ぶりで最も人氣を博してゐる、彩票仕入みの花火は彈が上にも人氣をとり、神からの授りものゝ豚を背てた田舍の百姓が豚を追ふて山を下る態も面白い

×　×　×

關帝廟、藥王廟、娘々廟、玉皇閣の四廟が建てられ每年祭廟は交替に行はれ今年は藥王廟の祭りで藥の神の當り年であつた、南方には清朝發祥地の長白山に擬して祖先の靈を祀つた小白山を控へ、眼下を流す江は見えぬが遊覽客のための丸太船が上り下りする、松花江を見おろし、山水に縁遠い新京からゆけば全く吉林は羨しい程山水に惠まれてゐる、一行は松花江を渡り江南公園まで足を運び、吉林唯一の散策地の風光を滿喫北山に沒する夕陽をうけて松花江を渡り六時半發列車で馬糞臭い新京への歸途についた

金水匠附近で 金山好匪と交戰

飛機出動之を擊退

【奉天國通】數日前より日滿軍警の討伐に會ひつつあつた金山好匪が廿九日午前中より南雜木東南方約一里金水匠溝附近に潛伏し自動車襲擊を企圖してゐるとの報に平間上等兵以下〇〇名は同地警察隊〇〇名とゝもに獨斷攻擊に向つたが彼をためのめる匪團は午後一時匪勢增加し百名に及び遂に我方を包圍した、この時裝甲列車を指揮して南雜木に到着した黒崎少尉は直ちに〇名を率ひて之を應援し又午後三時頃奉天飛行隊より出動せる飛行機〇機は戰場に到着降下し猛擊を加へて敵に多大の損害を與へて之を擊退した、本戰闘に於て二等兵渡邊三郎君は名譽の戰死を遂げた、渡邊二等兵は宮城縣名取郡六鄕村の出身である

紛失中の 魚雷發見

【安東國通】五月十三日頃大狐山沖大鹿島附近において漁師某が魚雷一個を拾得し居るを同方面回航中の海邊警察隊海光丸が發見した旨廿九日夕刻原隊に無電報告あつたので原隊では直ちに安東碇泊中の驅逐艦に通達せるところ右は某方面に於ける演習中紛失、かねて懸賞付で搜査中のものと判明海は三十日午前八時出港、現地にて右魚雷を積載收容した

日滿郵便の 連絡統制協議

【安東國通】安東郵便局と滿洲街郵局間の集配區域は從來はつきりした統制がなかつたゝめ兩局の集配人は頗る不便を感じてゐたが最近滿洲街郵局の內容も整備したので廿九日遞信局、交通部、奉天郵政管理局等より係官參集、安東郵便局で協議の結果兩局の連絡統制を行ひ集配區域を確立する事となつた

南滿

食に餘裕ある縣は たつた八縣！

奉天省糧穀不足に關する 民食調査委員會の報告

【奉天國通】省公署に於いては豫ねて民食調査委員會を組織し全省各縣に調査委員を派遣し住民統計並びに糧穀生產消費狀態を調査せしめてゐるが最近の報告に依れば全省廿八縣中民食に餘裕のある縣は僅々八縣に過ぎず漸く自給自足し得る縣は九縣で餘り十一縣は全部非常な食糧難に陷入つておりこれを全省人口並びに、糧穀の生產數量に就いて計算する時は今秋の收穫期までに約二萬五千石の巨額に達する糧穀の不足を告げるものと見られ極めて憂慮されてゐる

大連公會堂 設計圖懸賞募集

【大連國通】大連市が百四十萬圓の巨費を投じて建設することとなつた公會堂は近く市會議員十名內外並に市內のエキスパート十名內外を打つて一丸とする建設準備委員會を組織し各種の研究に着手することとなつたが同委員會に於て建設の具體的プランを決定の上八千圓の懸賞を以て全國から設計圖を募集することとなつた

尙市役所佐藤營繕係主任は日本主要都市の公會堂を視察の爲卅一日赴日する筈である

熱河省内における 宗教の現況（下）

▲喇嘛教

本教は舊清朝に於て蒙古民族懷柔の爲奬勵布教せしめたる蒙古民族占有的宗教にして信仰は乏しきと無智な爲信仰の眞理認められず從つて文化の發達と蒙古民族の凋落に伴ひ衰退の一途を辿りつゝある承德を熱河省內唯一の聖教地とし其他赤峰、寧城、阜新、朝陽等に廣大なる寺廟計二十八布教所廿二ヶ所に有し信徒數一萬三千餘名を有するも內部の統制と將來の發展性に乏しく然れ共滿洲建國は彼等の渴望せる所にして此處に蒙古人は漢人の壓迫より離脫し困窮のどん底より光明の境界に入るものであるとし且つ蒙族の存續と之に附隨する喇嘛教の發達には日本の支持援助を受くる好機なりとし建國以來喇嘛廟の改築僧侶の待遇改善等も申請する一方信者の獲得に鋭意努力中である

▲紅卍字會

紅卍字會の宗旨とする處は救濟病者　飢災害を救濟し以て世界平和促進の爲貢獻せんとするもので中華民國十一年（西曆一九二二年）首都河北省北京に總會の設立を見たり同年熱河省承德に於ても赤紅卍字會の設立を計畫せるが經濟關係上中途挫折し其後民國十七年（西曆一九二八年）承德に北京紅卍字會總會より岐れたる熱河分會の設立を見今日に至つてゐる

一、活動狀態

從來中華民國は軍閥跳梁しその擅にするところ殊に熱河省は湯玉麟の暴政に住民は塗炭に苦しみたり、從つて紅卍字會も其の果を享け經濟的に行詰り活動を爲す事が出來なかつたが皇軍の熱河肅正以來日尙淺く住民積年の疲弊未だ癒えず紅卍字會亦經濟的苦境にあつて各種事業の廣く行き届かざる狀態にして目下事業としては施藥貧困者給食育嬰事業をなしてゐる、分會數は灤平、赤峰、凌源、平泉の五分會にして之が會員約一千二百名である

前述の如く分會は主として施藥貧困者給食育嬰事業をなしつゝあり即ち施藥事業として各分會に醫師一名書記一名を置き常時會員病患者の求藥に應じてある、承德分會は現在二名の患者あるのみにて其の診療所の規模又小なり、又育嬰事業は四十年の歷史を有してゐるが現在男兒十六名女兒二名計十八名の收容を見るに過ぎず三年前迄行はれたる貧困者給食事業は極貧者に限れ十一月十二月正月の三ケ月間每日飾を給恤せり、之等極貧困者の數は省內約千名位である

二、本支部間の連絡

每年二三月頃大會を開催し各分會長は總會に出席し各事業に關し重大事項を決定す、尙各種の事業を行ふ都度總會に通報してゐる

東滿

皇帝御訪日記念 大運動會開催

＝國民體育の奬勵に資す＝

【吉林支局發】建國第四周年並に皇帝陛下御訪日の記念として滿洲體育聯盟主催の下に各都市とも六月五日を期し一齊に大運動會を開催することにつき當地に於ても同日午前十時より城內民衆運動場に於て日滿合同の大運動會が擧行されることになり、昭和會事務局にては此機會に建國精神並に民族協和及體育思想向上に資する爲め標語入り傳單、標語幟等を作成し當日飛行機や自動車を利用し普く市中に散布し尙隨時花火を打ち上げて興を添ゆるの準備をしてゐるが、此運動會は其名の示すが如く日本體育協會吉林支部も欣然之に參加し我がスポーツ陣の威容を示すことになつてゐるので、各商店側からは續々景品の寄贈が持ち込まれてゐる模樣である

久保新任署長 挨拶に支局來訪

【敦化支局發】新任敦化憲警察署長久保久藏氏は二十九日着任挨拶の爲め本社支局を訪問したが

日本人の顔も余り見ないだらうと思つて來た敦化が、豫想以上活力ある繁華な町であるのに驚き意を强うした、こゝ當分は治安第一主義で進むつもりであるが、お互ひ日本人が滿洲人の手本となり死力を盡して活動したと言ふその跡さへ見へれば結構である「倒れて後止む」と言ふ事、これが日本人としての本懷であらうと熟も少々ある決意を仄めかしたが熟と覇氣に漲つた新署長の今後の發展史上大いに期待されて居る

日日案内
料金 ◇三行一回金六十錢 ◇一行一回金二十錢 ◇五號十行一回金一圓八十錢

雜件
邦文タイピスト養成 午前・午後・夜間 明日商日ドタイプライタ會社

鍼灸マッサージ 特に按摩の新 安藤療院

金融
恩給年金 便利金融 退職賞與高價買入 新京永樂町三丁目二番地 永樂莊二五號ボシン商會 電六一一九三番

土地家屋
土地 家屋 電話 賣買仲介 不動產管理 店舖 住宅御紹介 電話低利テ金融致シマス 新京東一條通五四金光公司 萬成社 電話四八四番

募集
女子事務員募集 但日本人年令十七歲より廿三歲迄 勤務時間正午より十二時まで月給三十圓 城內入口 日滿倶樂部

鍼灸あんま
男女技術員 新たに多數採用致しました 尙一層の御愛顧をお願ひ致します 高橋療院 電五八六七番

あんま 男女員多數御一報次第至急御伺致します 東二條通り 一陽堂療院 電話五八二九番

あんまは大天狗へ 吉野町二丁目市場西門西入 電話二七三六番

營業
金融 新京三笠町一ノ十四 赤玉カフエー西横入 電四九〇二 新興社

軍賜公債 證券類 三泰號 日本橋通四九 電三八八五番 高價買入

看板は玉江へ 新京キネマ前 電話六九三七番

パン 品質本位 諸官廳各學校御用達 カネタパン製造工場 電話五八六六番

家政婦附添婦 急速派遣 御報次第急速に派遣致します 新京日本橋通り四五 城川派遣婦會 電話五七三八番

簡易宿泊所 城內東四馬路廿八 公谷旅舍

修繕部 各種測量機械 各種製圖器 タイプライター 各種計算器 各種蓄音器 新京日本橋通八二 大久保商會 電話三二二〇番呼出

印刷 新京永樂町三丁目廿六 三友社 電三四三八番

觀世流謠曲教授 白瀧師範 新京觀世會 入島通十一 電三七六二番 謠本用品御需に應ず

電氣治療 効果絶大 諸病適應 曙町二丁目二八 方田ユキ子治療院 電話五五〇四番

家政婦附添婦募集 派遣多忙に付急募 朝日派遣婦會 新京曙町二丁目二七 呼電五七二〇番

一家揃つて御慰安は 帝都キネマ

レコードと蓄音器は 一番安くて名曲を揃へてゐる…！ ダイヤ街 寶山洋行で 電四九六〇番

動產不動產の所有賃貸借投資監理官衙銀行會社用達及請負
●現在讓渡物件●
新發屯 土地一〇〇坪及洋式建物四〇坪
大經路 弘有地三〇〇〇坪
附屬地內 土地付建物三戶
附屬地內、ホテル式洋館（五十餘室）目下盛業中
新京八島通四六番地 日滿實業株式會社支店 假事務所梅ケ枝町新都ビル內 電話四九〇六、五七三七番

特別廣告
新京人形取揃いました 滿洲みやげ 新京驛構內 滿洲みやげ賣店 趣味の 電話六五四三番

質 保管確實 流質品安賣 貸出勉強 祝町三丁目七四 博多屋 電六三二六四番

月刊雜誌 文房具 事務用品 和洋紙 新京吉野町銀座街 ミツワ書店 電話三三三二一番

襖表裝作 美術表裝全般 窓掛ブラインド 增二洋行 ダイヤ街 電三六一七〇 特許萬代襖新京特約店

石炭 加藤洋行 日本橋通り二五（市場横） 電話二〇三二番

前判事 辯護士 正七位勳六等 引地寅治郎 新京朝日通五十九番地 電話五九三〇番

ICHIGEKI TRADE MARK 專賣特許 品質無類 關西牌捕蠅紙 關西牌捕蠅帶 家庭用 強力殺蟲液 一擊牌殺蟲液 人畜無害 効果顯著 蚊・蠅・蚤・臭蟲の根絶滅 製造元 關西ハイトリ紙製造合名會社
食料品店、藥店ニ有リ 代理店 日本橋通 福田支店 電話二九八〇番

洋服 他店より必ず三割…安い 現金專門 新調お急ぎは廿四時間にて引受 修理部開設 新京洋服店 日の出町三ノ十四 電話六八六四番 超スピード 低價格

大阪商船 門司、神戶（大阪）行
印三等船室設備
×熱河丸 六月二日
▲ばいかる丸 六月三日
×だこま丸 六月四日
うすりい丸 六月五日
亞米利加丸 六月六日
吉林丸 六月七日
扶桑丸 六月九日
×志あとる丸 六月十日
うらる丸 六月十一日
ばるびん丸 六月十二日
（午前十時大連出帆）
切符發賣所 滿鐵沿線主要各驛及各地ジャパン・ツーリスト・ビューロー案內所
船車連絡切符（往復切符）汽車二割引、汽船一割引 通用期間二ヶ月
大連、門司、神戶間乘船切符（往復切符は復航運賃三割引通用期間三ケ月）
專屬荷扱所 各地國際運輸會社支店
大阪商船株式會社 大連支店 電話二一二二一五番 奉天出張所 電話四〇八九番 新京事務所 電話三一二二六番

北日本汽船 日本海日滿連絡船 敦賀行
●滿洲丸 每月六、十六、廿六日 雄基發 前九時 清津發 後五時
●天草丸 每月一（大月卅一）十一、二十一日 雄基發 前九時 清津發 後七時
●國鐵及滿鐵主要驛並にジャパン・ツーリスト・ビューローにて敦賀經由內地行聯絡切符發賣

新彩社

家庭

理想的育兒法 —八—

生後八ヶ月目の愛兒の取扱ひ方

▽こんな注意が肝心です

体重男（二貫百匁）女（一貫九百四十六匁）身長（二尺二寸一分）頭圍（一尺四寸一分）胸圍（一尺四寸一分）飛ぶものに眼をつけ、談話を諒解する、欲しいものをみつめ、後ずさりが出來る

離乳の用意 離乳期は小兒の發育狀態によつて定めますが、普通この頃から用意を初めて、滿一ケ年頃迄には全く母乳を止める樣にします、然し離乳の時季が夏季であれば消化器の最も衰弱してゐる時ですから秋まで延ばすがよろしい、離乳するには、先づ母乳の中晝間の一回分を牛乳に代へて見ます、又はミルクフード、重湯、葛湯等に、牛乳ならば一度に一合位をうすめずに用ひます、牛乳一回に母乳四回の割合で四五日つゞけて、便の有樣や、機嫌に變りがなければ、牛乳を二回に增し、又四五日樣子を見て、牛乳を三回にします

スープ 二五〇瓦程の脂肪の少い牛肉を細かに刻み、一五〇瓦の水と、三瓦の食鹽とを入れて、蓋をしてトロ火で二、時間煮立て、二五〇瓦位のスープをこしらへ、これを篩ひでこして十分位靜かにしておくと、脂肪は上に浮くから匙ですくふ

初夏の服裝は

快い色と調和

洋裝の時

洋裝はスカートの長いのが流行となつてゐますが、初夏はこの流行をストツプさせて、スポーツのものウールで出來たものは、踵からせい〳〵七インチがスマートで潑剌に見えます、でないと、足を長く見せようとする苦心があはれ

胴を長く 見せる結果になります

その不活動で暑つくるしい感じは服裝美をゼロにしてしまひますそこで結論初夏はブルーかグリーン系統、茶は流行してゐますが、あれは秋の色です、また白い服裝は、よほど注意せねばいけません、お化粧は自分自身の化粧法を會得して、個性を生かすことが肝心です個性も晝は極く特徴をやはらかにし、夜の光線の下ではぐつと强く、それから初夏には香水を忘れてはいけません、和服はしつこくなりやすい、この初夏の惡傾向に陷らぬ事です、うす色のブルー、グリーンまたはうす紫はシーズン色ですが、とかくうす色は

顏を黑く 見せるもので黑をかくすには白と、大抵白粉をこて〳〵塗るやうですが、あれではあまりに人形的、娼婦的に見えていけませんから、あまり白く塗らぬ方が、かへつて……

和裝の時

……つぽい、またはオレンジがかつた化粧の方が無難で上品で健康的です、半襟はむやみに濃い色を用ひ、粋に見せようといふのは結構ですが、初夏だと同時に下品といつた感じを伴ひます、矢張うす色げやはらかな感じを出すのが肝心です、着物と

帶の模樣 がとてつもなくかけ離れた、例へば御所車の模樣に帶がバラ、菊、朝顏などいふのは不調和の代表です、それからおよそいやなのは、ストツキングをはいて、しかもそれが汚れたり、提灯見たいにたるんでゐる御婦人でそんなに素足を見せたくなかつたら丹念に白粉をお塗りなばせ平常着ではセルの肌ざはりが一ばん、初夏の感觸にふさはしいものですが、セルは暑ぼつたく見せないこと、胸元をゆたかに見せること、帶は下目にしめること、そして胸を張り潑溂と歩くべきです

▼…西公園スケッチ…▲

主婦の栞

食物の腐敗を簡單に防ぐ法

一食 物の腐敗を防ぐ第一の條件は食べ殘りを出さぬやうにする事と買ひ溜めをしない事です、野菜等は殊にさうで、幾種類も買ふと自然に剩り物が出來ますから榮養價から云つても御損ですし不經濟でもあります

一冷 藏庫は、これからは非常に重寶がられますが、それよりも御飯蒸を利用してあの中に水を入れ、スをおいてその上に食物をおき蓋をします、蓋の上にはぬれ布巾をかぶせておけば結構腐敗を防ぐことが出來ます

ずがくしい 更衣の六月

いよ〳〵夏が來ました。

更衣 昔は陰暦の四月朔日と十月朔日とに夫々の時候の着物を着替へたが、之れを衣替とも更衣とも記して「ころもがへ」と云ひ、一つの行事になつてゐたものである、處が、今では主として六月一日と十月一日とに、行事といふほどではないが更衣が行はれてゐる、先づ我等の眼に際立つて見えるのが、巡査と中學生たちの制服の色が變る事である

◇六月の行事暦

一日　衣更、多摩川鮎漁解禁
四日　光珠忌、傳教大師忌
八日　興福寺放生會
十日　時の記念日
十一日　聖德太子御忌
十四日　住吉神社御田植神事
十七日　伊勢大神宮祭、臺灣始政記念日
十八日　庚申、紀州粉河寺大緣日
廿一日　尾張熱田祭
廿五日　皇太后陛下御誕辰
廿七日　己巳、滿月
卅日　大祓、節折式、鎭津住吉神社祭

◇六月の月暦

芒種　六日、夏至　廿二日
入梅　十二日　滿月　廿七日

六月の運勢

一白 砂漠に泉を見出して蘇生の歡喜に醉はん、道は平坦なり一瀉千里の滑走をつゞけて以て目的の殿堂に入る、大願成就し名譽揚る

二黑 運氣向上の月全力を傾注して勇躍邁進せよ、虎穴に入りて虎兒を得る、但し煩悶を戒心せざれば大運を取逃さん、

三碧 氷炭は相容れず、水火亦交はらず、爭鬪の修羅と化さん、自我を抑へて彼に讓れ勝たんとして進むは凶

四綠 心は灰色の不安に閉され、受難の淵は深けれ共隱忍自重して事なきを得べし、希望目的早ければ有利なり、自重自愛せよ

五黃 高樓の夢さめて幸運の姿は萎む、然れ共尙油を濺げば再び燃ゆる原素を持つ辭を低く頭を下げ援助を乞へば利あり、

六白 大山の崩るるが如く又累卵の危きに似たり、之を豫知せば速かに退け或は助からん、大勢既に不利疑心暗鬼を捨てよ

七赤 噴火山に善美の殿堂を築くに似たり何時爆發粉碎せずと誰が保證しやう、全く不安の榮華なり間斷なき不安に戰くよりは寧ろ未練なく退去せよ

八白 傳家の寶刀を拔いて最後の處決を試みよ、暗雲一掃して目前に寶山を見ん、寶庫の扉は開き目的成る、他人を非難せず衆望を集めば德益々揚るべし

九紫 燈火の用意なくして日は傾き暗迫る、目的に進むは虎穴に入るに等し、無謀大膽を愼み足元に注意せよ、爭鬪を避けて靜かに步めば禍ひなからん

初夏と腐敗 食料品

獸鳥肉の鑑別

（一）肉質に緊りなく彈力性に乏し、肉を指で押すとその跡が何時迄も殘る

（二）肉塊の表面に粘液を出し、アンモニア性の惡臭あり「リトマス」試驗紙により青變（アルカリ性）する

（三）色澤暗褐色となり煮沸すると盛んに泡沫が出る

（四）一旦「プトマイン」（肉毒素）を發生したものは煮沸炎燒に於ても消失することがない

（五）古い鳥肉は羽毛が拔け易く羽の根に脂肪が附着してゐる、腹部の肉毛を逆に撫で地肌の青く見ゆるは古し

魚貝肉の鑑別

（一）肉質に緊りなく彈力に乏しく指を以て押すと凹んだ痕が容易に消えない、就中古いものは腹部の肉柔軟となつて色が變り、時に臟器を露出してゐることがある

（二）眼球鈍光曇色、落ち込みあり時に古きは眼球崩る

（三）鰓の內面暗赤色に變じ表面固有の色澤を失ひ、鱗がはがれ易く腐臭がある

（四）貝はその貝蓋の閉り堅からざるもの又は開いてゐるものは古い

皆樣の醬油味噌は 忠

罐詰の檢査

左記の順序に從つて行ふのが良い、

（一）外部檢査—ふくらんでゐるもの形の變なもの、釘孔の見えるもの、密閉をよくしてないもの、汁の出てゐるもの等は古い

（二）打審檢査—打審音の高低、混濁等の區分

（三）內容檢査—嗅覺、視覺味覺等による異狀の有無凡て最初に少量をとつて漸く味ひ異狀なきを認めた上、喫食する習慣を養ふ事

初夏と調理の心得

（一）罐詰類は豫め開罐分配することをしてはならぬ、食事に當り開罐使用のこと

（二）煮物より燒物の方が腐敗し難い

（三）煮物にして極端に砂糖の量を多くして甘くするか、又は極端に鹽からく煮付けること

（四）澱粉質（里芋、馬鈴薯等）植物蛋白質（生麩、豆腐等）は辨當に適當でない

新高のキヤラメル

新京日本橋通七二 福田支店

新高製菓大連工場

綿のお手入時
❖打直は迅速
❖受渡貫目は正しい
新綿も各種豐富に取揃へてあります
新京東公園裏通 中村製綿所 電話二一六一番

カメラ
ライカ

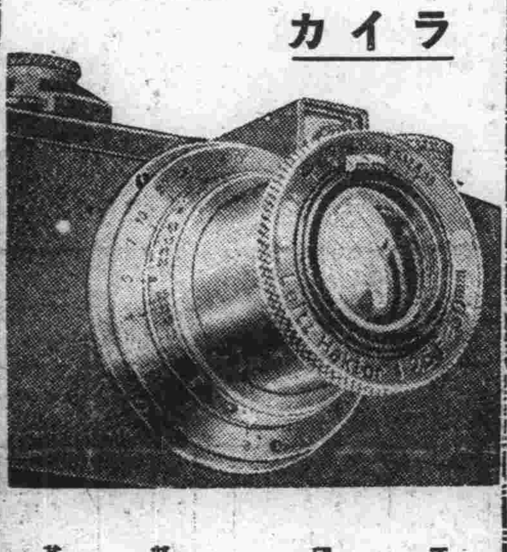

ズンマン（F2）スタンダード型
望遠レンズ
ライカ用品 各種入荷
部分販賣致します!!
其他カメラ各種入荷
新京中央通三十六 電三四六番
木村洋行

○廣告の御用命は……電話三三〇〇番へ○

品質本位
やまき呉服店
吉野町二丁目角
電話三八〇五番

クラブ歯磨 改正値段

品名	種類	改正一個小賣正價
一家庭一品 クラブ煉歯磨	チューブ入特大	四十六錢
一家庭一品 クラブ煉歯磨	チューブ入大	三十錢
一家庭一品 クラブ煉歯磨	チューブ入中	十五錢

六月一日より實施

値段改正謹告

滿天下の御愛用を賜り候楠公印クラブ歯磨はその藥理的效果と近代的香味に於て斷然世界的品質を誇り候のみならず「良品廉價」の鐵則により常に最低の價格を以て提供し（現に他品に比し一個十錢以上も低廉に御座候）値段改正の儀も多大なる犠牲を顧ず忍べる限り相忍び來り候處內外諸般の情勢は引續き各種原料材料の高騰を來し候結果遂に止むを得ざる程度の改正を行ふこと相成り當六月一日より左記の如く即時實施仕り候間何卒弊店の微衷御賢察の上御賛成を仰ぎ度くこの上とも一層の御聲援御愛用を懇願し奉り候次第に御座候

昭和十年六月一日

クラブ化粧品
カテイ化粧品
クラブ歯磨
總本店 中山太陽堂

學藝

長篇小説の内容

長篇小説作家の得手とは何か。先づ彼等はわが傳統の趣味に反して多彩雄辯でなくてはならぬ。雄辯なるためには、文章に對する文人的な潔癖を棄てねばならぬ文章に潔癖で瑣々たる箇所にも神經を痛めるやうな作家は、一日に五枚も書くと肩が凝つて到底長篇には向かないのである。長篇小説作家の文章は豐かに濁つてゐなければならぬ。豐に濁るためにはそれだけの思想内容を要する何よりも長篇は思想内容である。短篇ならば、描寫の巧さや、感覺の鋭敏さや、文章の技巧などで四五十枚位は貫くことが出來る。だが長篇となるとそんなもので持ちこたへられないのである。そんなものこそ短篇小説家の得手とすべきものであつて長篇小説家はそんな事には不得手であつてもいい、大事なのは、いひたい事があとから〳〵と湧いてくる、思想内容である。思想内容のない長篇が如何に退屈で面白くないかは通俗小説を見ればわかる思想内容とは大雑把な言葉だが要するに自分の考へてゐる事である自分の言ひたい事したい事を、作中の人物を籍りて言はせ且つさせるのだ。その喜びがなくては長篇小説なんて根氣の要る仕事は出來ない。自分の考へてる事が貧弱だと直ぐ言ふことがなくなつて小説が退屈で面白くなくなる。言ひたいことが旺盛で熾烈であればあるほど小説は面白い（深田久彌）

俳句と季と（三）

白田亜浪

そこで、この季語として價値づけられて居りますものは手近かの歳事記―之はあらゆる季節季語を收めたものであります。其歳事記に據りましても、三千五六百から四千を算へるのでありますが、近來あれもこれもと季語化しようとする傾向がありますので假りに「ハイキング」、「リーグ戰」の類ひまでも加へてゆきますと、或は五千近くになるかも知れません。事實、氣早な人達は、ハイキングやリーグ戰などはお茶の子さいさいですでに季語扱ひをしてゐるかも知れません

本來、「季」に就ての觀念は、和歌人よりも連歌人、連歌人よりも俳諧人、俳諧人よりも俳句人といふ風に漸次微細精緻になり、また時代的要求は奈良朝時代よりも平安朝時代、平安朝時代よりも鎌倉時代、鎌倉時代よりも室町時代、室町時代よりも元祿時代といふ樣に次第に多種多彩になつてゐるのでありますが、最初の歳事記ともいふべき史的價値を持つ、連歌人乃至俳諧人としての松永貞德の「御傘」にいたしましても、まだ算へて見たことはありませんが、恐らく二三百位のものと思ふのであります。それが、だんだんその數を加へて今日數千を算ふるに至つたといふことは、芭蕉をはじめ、季題を一つも多く見出すことを手柄として勸奬したのも一因でありますが、一つは季題性に無識な時代人の徒らな追隨や模倣や拾拾に因るものが多かつた樣にも稽へられます

素より季題、季語は時代的に多少とも新規の事物を加へてゆくと共に、幾分廢れゆく事物の存すべきであり、そこにおのづから新陳代謝が行はれてゐるのでありますが―人事の季題、殊に新年の行事や祭祀や古例に關する季題で、今日私らが見もしない、聞きもしない、知りもしない全く無用のものが何程あるか知れない。言ひ換へれば、もはや季題的性能を喪つたものが如何に多いかを思はねばなりません。例へば、「小松引」だの、「懸想文賣」だの、「水祝」だの、「粥杖」だの、「繪踏」だの、「曲水」だのいふのがそれで、算ひ上げればかぎりがなく、本當に私らの生活に直接な、句作上に必要な季語は、大體千か千五百もあれば足りようと思ひますそれにも拘らず、歳事記萬能な人々、季題本位人達は、とかく、さうした變挺な季題を書棚の隅から引つ張り出してさもさも見て來たやうな顏をして机の上で好い加減に捏ち上げる―といふ惡弊もたまたまあるやうでありますが、これでは歳事記なるものは無用の長物たるばかりでなく、本當の俳句そのものが泣きたくなるであらうと思ひます

一寸道草を喰つて了ひましたが、一方にさういふ廢れものが出來ると同時に、また一方では「マスク」とか「プール」とか「スキー」とかいふ新事物がその埋め合せに現はれて來てゐるのであります、けれども同じ新しい季題でも「コレラ」や「ショール」がいつとなくその性能が乏しくなつたことを稽へて見ますと新事物を季題化するに就ては第一、季節的性能があるかないか、第二、その永續性と、普遍性とがあるかないか、といふことを充分檢討した上でなくてはならないと思うて居ります

日本歴史の側面觀（四）

光岡慈昭

佛光寺所傳の上人の御正傳には「主上」「後醍醐天皇」「帝」の御言葉しば〳〵あり、又上人の御言葉に「天恩」「朝恩」とある、建武二年十二月、上人最後の布教草庵發足の御言葉に「殊に去ぬる年天皇隱岐國より還幸重祚ありければこの國の化導叶ばなれども急ぎ歸洛し天機を伺ひたてまつるべし」とある、この記錄は上人の勤王史實として何人と雖も否定しえぬところである、桐葉記の錄するところ「十一月のころ禁闕より上人召さる急ぎ十二月八日發足」とある而して此の發足の日は遭難である、幾度か後醍醐天皇より忽体ないほどの恩惠に浴された上人である、天皇は中興の政治の爲めに御痛ましくも日夜大御心惱みの御最中である上人の思想はよくその著述の上に躍動してゐる

王法爲本を述べては「佛法をもて王法をまもり」「邪執をすて隨順を本とすべし」破邪顯正を述べては當時を慨世して、「偏執の邪徒、邪風熾く」「今時の鎌倉の邪徒」仁義先とすべきを述べては「人間は仁もて心とすべし」「かへす〳〵もわが分際をしりて行儀を亂だすべからず」「ことに人間はその倫を亂るべからず」、破邪顯正鈔には「皇恩はまことにおもし」「いかでか王法を忽緒したてまつるべき」とある、以て上人王事勤勞の事知るべきであるげにや最後御遭難のことは建武二年十二月八日、曉天に伊賀の伊那貝の草庵を時しも臘月の積雪をふんで田上牧の草庵まで約七里、「急ぎ上洛とある」聞道をぬけて天皇秘密の御召しに寸刻を惜んでの旅路である、從者は記錄によれば「老者」とある只一人の御伴である、尊氏の軍は鎌倉を發足して東海道を西してゐる上人の間道をぬけられたのも此危險を知つてのことであるこれよりさき尊氏は上人の伊賀に滯留は邪魔である、尊氏は上人を味方に附けることにより、殊に佛光寺門徒の多き伊賀を己が配下に屬せしめんとしたのであるがいかで上人尊氏の幾多の甘言に迷はさるべく、尊氏は京都の平樂寺を通じ弑殺を企てたのである、尊氏の野望をして一番困難として邪魔になつた人は第一護良親王であつた、尊氏は親王を讒し建武元年十月鎌倉に幽閉し翌二年七月弑し奉つたのである、その第二は新田義貞であるその第三は當に佛教思想により傳道を行ひ、王法爲本、君臣の分を說きたる了源上人である、而して上人は神出鬼沒の智者であり、況んや後醍醐天皇の御恩顧厚きに於てをや

爆撃機

滿人文藝のために

滿人の文藝をどうしたら盛んに、立派にする事が出來るかといふことを考へる。現在の所、彼等の作品の發表機關としては各地で出てゐる漢字紙の文藝欄があるだけである。雜誌が二、三あるが大して振はない、又、いま作品を書いてゐる人達はどんな連中であるかといふと、その多くは師範學校を出て田舍の小學校で教鞭をとつてゐる若い人たちである。

私は、滿洲國に於る文化の建設の爲には、大いに斯ういふ人達に便宜を與へ、その創造するものを育て上げ引き上げ伸ばしてゆくやうにせねばならぬと思ふそのために第一考へられる方法としてはこれらの新聞をして投稿に對して優遇の途を講ぜしめる事である、具体的に言へば掲載作品に對しては原稿料を拂ふことである、私は曾つて上海にゐて知つてゐるが、上海の「申報」「新聞報」ではちやんと稿料を拂つてゐた、稿料の欲しくないものはその旨を原稿に明記して投稿するのなぞいかにも東洋的な良さがある

それから然るべき機關で懸賞募集をやるといいと思ふ協和會など最もふさはしい働き場所であらう。文教部あたりでも、体育聯盟や童子團に力を注ぐと同じやうに文藝文化の爲にも力を入れてほしいものである

幸ひにして私の提案する如き方法が實行されるならば、やがては美しい滿洲文藝の華が咲き亂れるであらう、その時に至つてのみ、眞に滿洲國の充實をわれらは讃へることができる。いま輝かしい明日は遠い（大内隆雄）

毒瓦斯とその防護に就て

—第十五講—

防空講座

防毒室の設備

防毒室は各家毎に造つて其家庭か瓦斯に對して避難する室であつて、其室は一番氣密のよい室で、且つ家の人々が避難するに最も便利な室が良い防毒室の設備の中で最も大切なことは、瓦斯の侵入し得る隙間がなくて氣密なことである。之が爲には戸、障子襖等の隙間は總て紙等で充分目貼りして氣密にし、出入する際之を閉めれば直に氣密になることか肝要である。尙成し得れば出入口には約一米以上をあけて二箇所に氣密幕布を設備すれば更に良いのである。若し續く二室を防毒室に充て一室は前室とし瓦斯の侵入を此處で一つ制限することゝし奥の一室に避難することにすれば結構である。さて今度は之に多數の人が込み合つて入ると呼吸や燈火等に依つて室内の空氣が汚染され體に有害となるから注意せねばならぬ然し疊一疊に一人が占居するならば、天井の高さによつて異るけれども通常約二時間乃至三時間は殆ど身體に影響はないが、若し一疊に二人となれば右の時間を半減することになる。

避難

警報を耳にしたらお互に近所の人達に知らせ合つて家にゐる人は防毒室に避難する外出して居る人は最寄の避難所に避入るが良い。若し被害地に遭遇したときは、風上方向に迂廻するか、或は高所へ避難するが良い。防毒面があつたら之を裝し、ない時は避難所から出ない。避難所では能く其の規則を嚴守せなければならぬ。防毒面の準備がなかつたら軍曹水又は石灰汁で濕した手拭或は乾布に消炭又は土を包んだもので口と鼻とを覆ふのが良い。

防護具の準備

室息、催涙及くしやみ瓦斯に對しては防毒面を、び爛瓦斯に對しては防毒面の外防毒服防毒手袋、防毒靴又必要に應じ酸素呼吸器を用ゐる。

防毒面―毒瓦斯を含まない空氣のみを吸入するやうに中和劑や吸收劑等を濾過させて大氣を呼吸する裝置をしたもので殆ど總ての瓦斯に對して有效である。但し瓦斯の濃度特に大なるときと一酸化炭素に對しては防毒面中特別密なるものを要する。一酸化炭素に對しては無水沃度酸で反應せしめるのである。一酸化炭素は酸化することによつて炭酸瓦斯に轉換せられて次には炭酸瓦斯そのものが、二酸リチウム又はオキシリツトに依て捕獲されるのである。一般防毒面の吸收罐に塡充する吸收劑は各種の瓦斯を吸收する必要上活性炭曹達石灰煙取の三種を併用する。活性炭は木炭粒を徐々に水蒸氣を通じて長時間加熱したもので吸着性が強く多くの瓦斯に對して有効である。曹達石灰は活性炭素により吸着困難なる酸性瓦斯の中和劑である。煙取とは毒物中粉末粒子狀のものを濾紙又はフエルトで濾去するのである。要するに面中の吸取劑は毒瓦斯の化學的中和作用と物理な吸着作用を同時に利用するのである。そして瓦斯濃度が大なるに從つて面中の濾過裝置は早く更新を要する。

酸素呼吸器―全く外氣と隔離し獨立して呼吸し得るものである。此の器は瓦斯の濃度及種類の如何に拘らず有効であるが持續力短少で重量か大である。依つて一般には防毒面を使用の特殊の任務に服するものが此器を用ゐる。

防毒服―イペリツト、ルイサイトのやうなび爛性毒瓦斯に對して全身の皮膚を防護するものである。從つて瓦斯の滲透しないやうに造られてあるから不愉快な氣分になる。之を防ぐ爲最近防毒衣に喞筒が附屬し此の喞筒か呼吸の際橫隔膜の働きを受けて自動的に動き其作動によつて汚氣は防毒面を濾過して新鮮な空氣となつて防毒衣内に這入つて來る樣に造られてある。

◇雜草俳句會句抄◇

暮れかゝる春の野こめて牛の聲　哲二
病むわれにつばくら今日も待たれけり　かへで
戰死者の墓標新たにたんぽ咲く　告天子
つばくらや忠靈塔を十文字に　同
朝光に入江は灼けつゝばくらめ　晴二
わが心窒に行くなり春の野邊　同
濡燕舟追ひ越して川上へ　紅二
踏切の今日は常なるたんぽかな　同
父母の手をぬけて子が摘むたんぽかな　同
川沿ひに廓の窓やつばくらめ　同
破壁にはしき朝日やたんぽ咲く　同
寒郊や往き來忙しき渡し舟　同

内科 小兒科 呼吸器病 堂脇醫院 吉野町一ノ十一 電五五一一番

知識眼科醫院 新京大和通六六 〔電話開通〕電六六四六番

亀川歯科醫院 新京祝町二丁目（太子堂東角） 九州歯科医学士 亀川一郎

赤煉瓦 石灰 製造販賣 ●多少に拘らず御用命願ひます● 新京富士町三丁目二三 武田商會新京出張所 電話四九七三番

千鳥 富士町二丁目 電話二三〇八番

新京見物場 性 性の百貨店 新京富士町 みくに湯横

ハルピン ホテル モデルン 電話 2318・3818・5559
レストラン カフエー 娯樂場 ホテル専屬

●廣告の御用は電三三〇〇番へ●

保險は信用厚く取扱懇切の 明治生命 御申込は 新京代理店 仁和洋行 電話二五八二

新京出張所新設 新京老松町二丁目天野商店内 電話二九二五・二九六七 精々御利用御援助の程奉懇願候 日本ペイント 大連・奉天・新京

奥の洋品部 新京百貨店 電話三一六一番

木炭は 室町 藤村商店 電二四二番

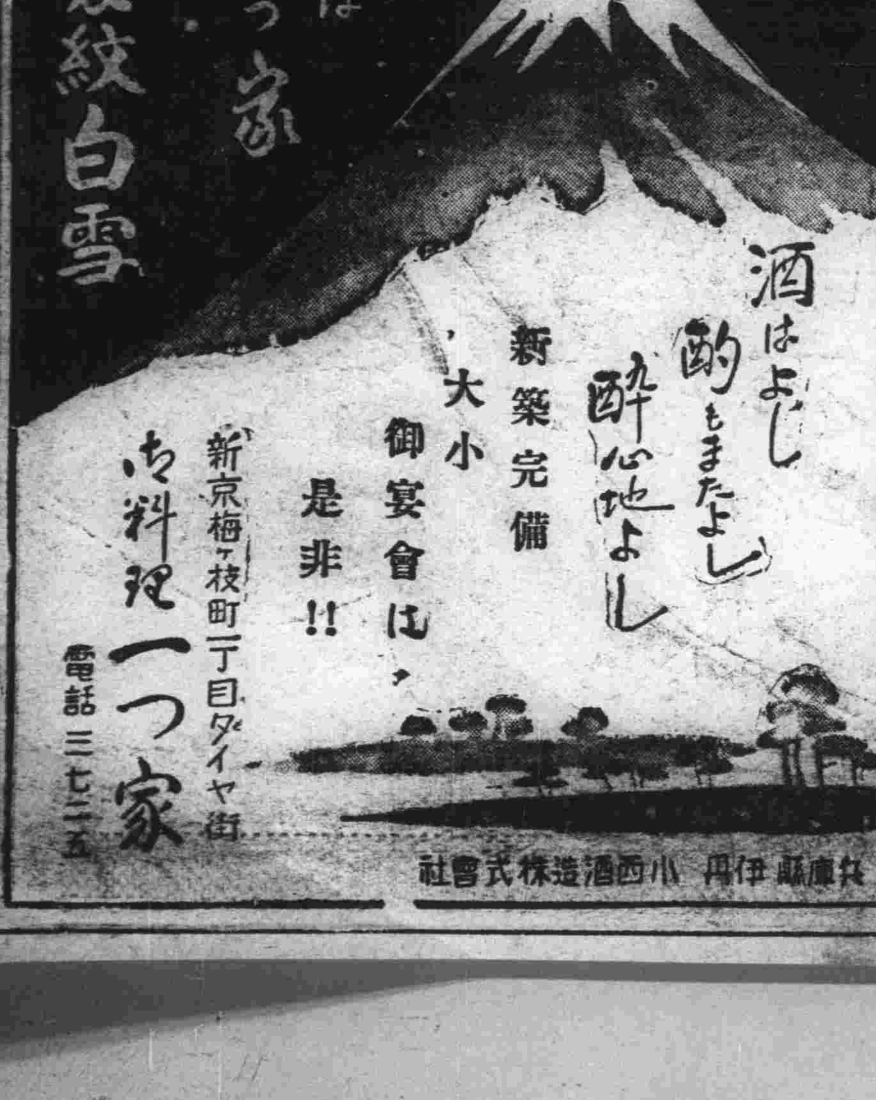

英國製高級煙草 フェデラル コルク口付

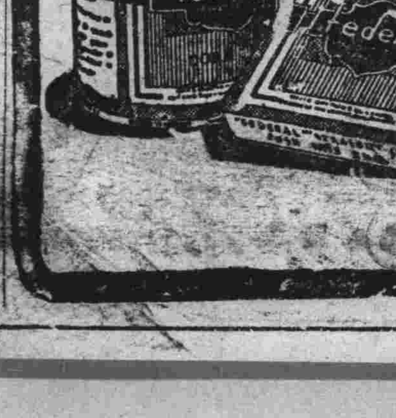

芝浦モートル
電氣工事一般設計請負 電氣機械器具販賣並修繕 材料一式販賣 青寫眞 電氣燒付
三井物産特約店 合資會社 康德電業社
工場 千鳥町一ノ九
一手販賣店 康德電業社

新工場記念 ライオン歯磨大懸賞

壹萬名樣當選

特等 (何れか一品を四名樣へ)

(イ)金側懐中時計
(ロ)自轉車
(ハ)蓄音機
(ニ)寫眞機

壹等 (何れか一品を廿五名樣へ)

(イ)美術置時計
(ロ)旅行用カバン

貮等 萬年筆 壹百名樣
參等 美術懐中鏡 壹千名樣
四等 ライオン歯磨チューブ入 八千八百七十五名樣

好機(チャンス)來(きた)る! 外函(サック)で當(あた)る此賞品(このしやうひん)!

懸賞課題

左の文字を組合せて「ライオン歯磨世界一」と云ふことを表はす標語にして下さい。

イ	ン	ガ	ラ
カ	イ	ハ	キ
ー	セ	オ	ミ

●お答の用紙と、お答の書き方

A、ライオン歯磨チューブ入家庭用、大形、中形、小形の裏面。
B、ライオン歯ブラシ一號、二號、三號の外函の裏面
C、潤製ライオン歯磨は帯封を剝ぎ取り葉書大の紙に貼つたものの裏面。
D、ライオン粉歯磨特大袋或は大袋の上部の一寸程を切取り葉書大の紙に貼つたものの裏面。
E、ライオン水歯磨の瓶のレッテルの一部をハガキ大の紙へ貼つたものの裏面。又は其の他の用紙。

右のA、B、C、D、Eの何れかの一つをお答用紙として次の三項目を判り易く書いて下さい。一項目でも落すと無効になります。

一、課題の答。二、お宅で御購讀の新聞名。三、貴方の御住所、御姓名。

一、締切 昭和拾年九月末日

一、抽籤の方法 厳正なる抽籤を行ひ、當選者へ賞品を贈呈す。
一、當選發表 十月中旬特等、一等、二等の各當選者氏名を新聞に發表し、其他は賞品の發送を以て發表に代ふ
一、賞品の發送 當選發表の日より一ケ月以内に全部發送完了の豫定
一、當選もれの方には別に賞品を差上げませんから、惡しからず御承知願ます。

一、お答の送り方 お答は、成るべく一枚毎に封筒に入れて十五グラム(三匁)毎に、參銭切手を貼つてお出し下さい。但し數の多い場合は小包便が御便利です。郵税不足のものは受附ません。

一、送り先 奉天府浪速通一八號高橋ビル内 ライオン歯磨本舗滿洲出張所

ムシ歯豫防の効果も香味も最も優れてゐるので、世界一の歯磨として、凡ゆる御家庭の人氣を博してゐる「ライオン歯磨」

ライオン歯磨本舗 株式會社 小林商店
東京 大阪 名古屋

哈爾賓ギャングの一味三名新京潛入
全市に非常捜索網を張り
色めく兩警察署

二十九日午前十時三十分頃哈爾賓□段街朝日洋行前路上に於て四人組の強盗が白系露人コリニフ氏夫人ユリニヤ(三七)に飛び掛り國幣五千圓入りのハンドバッグを强奪せんとしたが夫人が頑强に抵抗したので賊は所持せる拳銃を發射せんとして引金を引いたが不發に終つたので夫人を毆る蹴る等の暴行を加へ五千圓を奪はんとしたが悲鳴を聞いてかけつけた水野組主人水野喜作氏が所持せるステッキで賊の手にせる拳銃をたゝき落し賊を組伏せ巡行中の領警埠頭區派出所巡査岡田榮作氏と協力遂に逮捕したが一味は逸早く逃走 姿を晦したので哈爾賓警察廳では全市に捜査網を張り虱潰しに探したが遂に發見するを得なかつたが三十日に至り共犯の一味三名は二十九日午後九時新京着の列車にて新京に侵入した確證を握つたので司法主任以下數名は三十日來京首都警察廳と種々協議の上全市に捜査網を張り附屬地警察署の應援を求めて一大活動を開始した 新京に侵入した賊は哈爾賓で逮捕した主犯丁貴寶の自白により哈市道外頭道街魁發棧曲汝才(三一)といひブローニング拳銃を所持一名は哈市綏化街三十七號天龍こと王洪升(四四)同北市街李啓德(三一)の三名と判明した

防空宣傳委員會の行事具体案決定
防空週間、爆擊見學、大演習

五月三十日防空宣傳委員會に於て次の如き決定を見た
▲六月七日より一週間を防空週間となす
▲六月九日西公園に於て防護團の團旗授與式を擧行 尚當日滿洲國軍樂隊を先頭となし團員三千名市中防空行進をなす
▲六月十日見學演習實施午前新京飛行場に於て爆擊並空中戰闘の演習
▲午後宮內府前並に康德會館西側に於て高射砲隊及照空隊の演習
▲十一日、十二日、十三日綜合演習終了後參加部隊の觀兵式あり
▲瓦斯救護の專門的訓練演習は關東軍飛行隊司令部福山軍醫正指導の下に左記の通り實施、醫師、警察、衞生關係者救護班員は勿論防毒班の幹部國防婦人會、高女上級生ら參加又は見學する
附屬地 六日午後一時公學校
特別市 八日午後一時西公園

協和會でやる防空宣傳紙芝居

滿洲國協和會では來る十一、十二、十三の三日間新京を中心に近縣にわたつて擧行される新京附近防空演習に先立ち防空思想普及のため移動紙芝居を行ふことゝなつた、脚本は「空襲」「黎明」「譽れの監視哨」の三本で二人づゝ一組の移動芝居二組が二日から四日間農安、九台、德惠三縣六日新京附近、八、九兩日新京城內を巡廻することゝなつてゐるが、滿洲における紙芝居による教育宣傳は今回が最初なので期待されてゐる(寫眞は三十一日協和會々議における試演會)

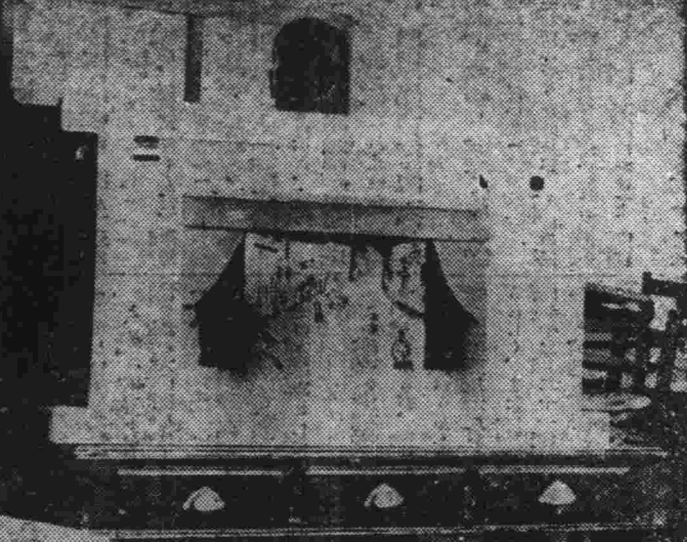

防空に因んだ店頭飾競技

新京防空演習宣傳部の發案による市中各商店のショーウヰンドーを用ひ防空演習に因む飾裝競技會を催し優秀なものを表彰するといふ計畫は商工會議所輸入組合等に交渉中であるが、或る事情からあまり氣乘りせぬ模樣であるが、特別市側は市商會で協議の結果大馬路に面する商店の大ウインドーを有つ三十余軒が裝飾競技會を催すことゝなり優秀なものには市公署から記念品を贈る筈で六月六日の防空週間に入ると同時に一齊に蓋をあけることゝなつた

防護團彙報

▲新京聯合防護團では一日から各分團員教育計畫を實施するが附屬地第一第二兩分團のそれは左の通り決定された
第一分團 二日午後八時鐵道北滿洲製油構內、課目一、召集、二、防火、三、防毒
第二分團 四日午後四時三十分室町小學校々庭、課目一、召集、二、防毒、三、避難所管理、三、交通整理
なほ引續き第三分團は六日第四分團は七日、本部工作班は八日の日割で特別市は一日から七日まで行はれる

六月(小)
みなづき　田草月　季夏

六月―此の月から滿洲は本格的な夏に入る灼ける樣な暑さと熱風の季節が來る、然し大きな建物の中、緑濃い木蔭などには內地で味へぬ涼氣がひそんでゐる、殊に日沒後の所謂大陸の夜の涼氣は又格別、此の蘇るやうな天惠か、日中の蒸風呂にも優る熱闘地獄を忘れさせる。だが、此の溢れる生氣の泉、夏のオアシスの如き夜の時間の短かさ午前三時、早や陽は高く霧や露の影すらもなく、午後八時になつて漸く電燈の光が忍び寄る、然も其夜は北歐で言ふ白夜の如く薄明―明けやすき短夜の嘆きをしみじみ感じさせないではおかないキラめく白光に柳絮の飛ぶのも此の月である

行事並に季節
一日 更衣
四日 虫歯デー
五日 八せん
十日 時の記念日
十二日 入梅
廿二日 夏至

國都の警察人を語る
被害者の九割は日本人が占む
―飛田司法主任の巻―

▲……司法とは何をするところか、難しく云へば豫防警察の力足らずして犯罪が起きた場合犯人を逮捕し若くはそれ以上に害毒を流さぬやう被害者を極限するのが目的である、平易に云へば泥棒を捕へるところである 文化が發達し學問が進んで來ると泥棒の方でも文明の利器を利用し學問を應用してなるべく犯罪の判らないやうにと心掛る、それを發見し捕へるにはより以上の努力とより以上の研究がいるのである、であるから警察の司法に携はる者は人一倍の研究家であり、努力家であり且つ六感の鋭敏なものでなくてはならぬ、然し我々が考へなくてはならぬことは泥棒を捕へるといふことは必要ではあるがそれよりも泥棒に這入られないやうにお互に氣をつけることがより必要ではないだらうか、最近警視廳で防犯課を新設したのもこれがためであらうと思はれる、要するにお互市民の一人々々が全市警察官の氣持ちであつたならば現在の新京の犯罪の如きおそらく半分位になるであらう

× ×

四十數名の部下を指揮して附屬地六萬市民の生命財産保護の第一線に立つ飛田司法主任を捉へて防犯について意見を叩いて見る

記者「いつたい近頃の新京の犯罪狀況はどうか」

飛田「都會は犯罪の巣窟だよ殊に過渡期とも稱すべき最近の新京は日滿支人等の犯罪が一日平均十數件其の被害平均數百圓、一ケ年平均二百件被害高七千圓一ケ年約十萬圓だ、それに行政區の規定區域を加へると一ケ月の件數は四百件に上り而も益々増加する一方だ、その上前科者、浮浪者、無頼漢が毎日入り込んで來て虎視眈々市民の隙を狙つてゐる實に危險な話だ」

記者「そんなに犯罪數の多いことはあまりほめたことではないが、で檢擧率はどんなものか」

飛田「檢擧率は發生事件の約八割だが事件發生後犯人逮捕までには相當時日を要するものが多く其間被害金品は犯人の手により處分され費消されるので犯人を逮捕しても被害金品が還へらぬことも相當多い」

記者「被害者の一番多いのは滿人かそれとも日本人か」

飛田「あまり喜ぶべきことではないが被害者の約九割は日本人だ、殊に最近の渡滿者で未だ滿洲の生活に馴れてゐないものが多いやうだ留守を預る主婦などこの點充分注意して頂きたい、竊盜のみでなく巧妙强性の詐欺、橫領、暴行、脅迫等も相當多く方法や手段もいろいろあるが最も多いのは空巣狙ひと自轉車泥棒だ此の二つがなくなれば犯罪は半減すると思ふ」

ちと氣の早い新京夏風景
昨日既に九十二度

この數日、乾き切つた生暖かい南の風が吹き續いて新京は早くも汗とほこりの夏景色に入つてゐるが昨日は遂に晝下りの午後一時、卅三度一分―華氏で九十二度といふ今年の最高記録をつくつた、お巡りさんや街の姐さん方の衣換へも愈々本日からこれで名實ともに夏に入る譯だ

十日間の受痘者 四千四百余名

さる二十二日から衞生隊、警察署で行はれた種痘は三十一日午後三時締切つたが毎日四百五十名平均の受痘者あり三十一日午後三時までの累計者四千四百二十三名に上つた

祖國歸還を喜ばぬ舊北鐵從業員たち
歸國延期嘆願毎日約九十人
ソ聯領事館に泣つく

當地某機關に達した確實なる筋よりの情報によれば舊北鐵ソ聯從業員は五月二十二日二十四日二十五日三日間に亘り全部本國へ引揚る筈のところ急に期日を變更して六月九日以後に引揚ることになりその間の動きは各方面から注目されてゐる折柄在哈ソ聯總領事はさきにモスコーから「退職資金問題が解決したにもかゝわらず何故に引揚を實行せぬか」との詰問に接し非常に焦慮してゐるが一方在哈舊北鐵從業のソ聯人は歸國を喜ばず歸國延期を嘆願するもの毎日八九十名に達し總領事館はこれ等嘆願人の殺到でゴッた返してゐる、ところが總領事館側では今後如何なる理由によるも歸國延期嘆願書は一切受附けず、遂に二十五日に至り全滿の舊北鐵從業ソ聯人に對し布告を發して歸國を促してゐるが今後の成行は注目されてゐる、なほソ聯本國は極力歸還を促し若し歸還を肯ぜざるものは射殺する等强硬に出てゐるので非常な動搖を來してゐる

今日から!徴兵檢査です

本年度在留壯丁徴兵檢査は一日午前九時より新京商業學校講堂に於て行はれるが本年度壯丁數は五百七十一名で昨年に比し百卅名の增加である、徴兵身體檢査員左の如し
徴兵官 陸軍步兵大佐 小林 準
在留地徴兵事務官 新京警察署長 鹿石 郁磨
徴兵身體檢査正醫官 陸軍三等軍醫正 海老原正順
徴兵身體檢査副醫官 陸軍一等軍醫 沼田 正之

機關庫空地の白晝枕木火事
古枕木千五百本を燒失す

三十一日午後三時三十分頃新京滿鐵機關庫作業場南方空地に積載してゐた古枕木より發火急報に接し滿鐵消防隊出動機關庫員と協力鎭火につとめたが烈風に煽られて見る/\中に枕木一千五百本を燒失四時三十分漸く鎭火した原因は機關車の飛火か煙草の吸殻か未だ判明せぬが損害約百廿圓

財政部前の住宅一戸燒失

三十一日午後四時三十五分大同大街財政部前高岡組工事場住宅から發火滿洲國消防隊滿鐵消防隊現場に急行鎭火につとめた結果同五時卅五分、同住宅一個を全燒鎭火した、原因、損害其他取調中

賴まれた服を入質費消

三十日午後十時頃新京署中谷刑事巡査らが市內警戒中擧動不審の支那人を發見本署に同行取調べると此者は本籍奉天省州金縣李家屯驛前陸福長(二一)で五月二十日頃市內朝日通り興亞譯社土方通譯馬子才より三揃洋服一着を修理のため城內四馬路新華洋服店に持ち行くことを依頼され一度持つて行つたがそのまゝ持ち歸り城內大馬路永衡糧質店に國幣四圓にて入質したことを自白したが陸は五月初旬奉天浪速町四丁目張青山方より現金二百餘圓を窃取逃走奉天署より全滿各署に逮捕手配中のものである

阿片密輸犯人捕はる

三十日午前十一時三十二分新京着國線列車で到着の旅客中擧動不審の一朝鮮人を認め驛詰巡査が嚴重取調べた結果赤皮トランクの二重底の中に生阿片一貫四百匁時價約五百圓を密輸入の目的で圖們驛から同列車に積込んだことを自白した、右は朝鮮咸境北道會寧郡生れ現住所圖們市無職李源英(二二)で阿片の密輸專門の大ものであつた

新京軍惜敗
對國士館劍道戰

武者修業中の國士館劍道部一行を迎へ本社後援の下に三十一日午後四時から商業學校道場で兩軍入場整列し新京署佐藤武道主任開會の挨拶をなし續いて國士館大澤氏謝辭を述べた後新京松浦、國士館有馬兩選手により勇しい掛聲とゝもに試合の火蓋は切つて落された兩軍奮戰し(引分八組)八對七で新京軍惜敗した、終つて兩選手入亂れ壯烈な練習が行はれた成績左の如くである
(○印は勝)

學生軍		新京軍
横田	引分	陵戸(警)
本間	×―○	齋藤(大同)
林	○―×	一水(大同)
一橋	×―○	吉井(大同)
石橋	○―×	古川(警)
殿村	×―○	小石澤(大同)
龍野	○―×	茅根(電業)
牧野	○―×	三原(電業)
平田	×―○	井上(滿鐵)

山口	引分	菅野(滿鐵)
隈本	○―×	佐藤(警)
小林	×―○	坂本(警)
甲野	引分	山下(大同)
岩本	引分	山安(大同)
新宅	引分	鎌田(大同)
麻生	引分	關谷(大同)
山本	○―×	天坂(警)
後藤	×―○	田中(大同)
安田	引分	野崎(滿鐵)
梅野	○―×	古市(滿鐵)
有馬	○―×	松浦(滿鐵)
田村	×―○	川崎(大同)
鈴木	×―○	吉田(滿鐵)

ハルバ嶺で又も匪襲

【圖們國通】二十九日午前三時頃、新京發濟津行國際列車が例のハルバ嶺石頭河子遭難地點に於て一團の匪群の射擊を受け、機關車に彈丸を集注

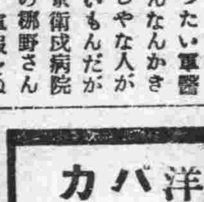

いつたい軍醫さんなんかきやしやな人が多いもんだが新京衞戍病院長の郷野さんは堂々たる體格だ、軍服をぬがし羽織袴にして相撲の土俵の四本柱にすはらしたら立派な何々親方といふところ椅子に腰をおろしても潰れはせぬかと始終腰を浮かしてゐるやうに見受けられる、どのくらひありますかとたづねると太い首を窮窟さうにねぢ向けて、七寸ですワイ、重さはと問ふと三十貫少し切れますかな……とこれぢや出入りのために自動車の泣くことだらう、と思つて官舍は元の衞戍病院の跡ですかと聞いてみたら、新らしい病院の隣に出來ましたと、先づ自動車も運轉手も樂だと思はれた

一宮政吉氏來京

日本ホーリネス敎會委員、東新聖書學院敎授一宮政吉氏は來る六月三日來京、四、五日毎夜七時半より室町ホーリネス敎會に於て大講習會を開く

王奉天市長來京

新任奉天市長王慶璋氏は三十一日午後五時三十分來京

寄附

新京驛貨物主任上野晋一郎氏は息子の忌明に際し卅一日金五十圓を貧民救濟基金にと新京署へ申出た

寄附

大使館勤務和田豐秋氏は今度駐支那長沙領事館に轉任されるので三十一日お子さんの八島小學校在學を記念して父兄會に金一封寄附

春競馬第二次開始
第一次の成績

新京の三都市における第一次賽馬の成績概況は▲入場人員 奉天二萬八千人、哈爾濱二萬四千人、新京一萬二千人、▲勝馬票、奉天、五十八萬圓、哈爾濱二十八萬五千圓、新京二十萬圓▲搖彩票奉天十二萬圓、哈爾濱九萬圓、新京七萬七千圓で昨年のそれを遙かに凌駕し無制限配當千二百圓の壽搖彩票を出し好況裡に終つた、なほ第二次賽馬は一日から開催されるが日割は次の通り
新京 六月一、二、八、九、十五、十六日
哈爾濱 六月一、二、五、八、九、十五、十六、二十三日
奉天 六月八、九、十、十五、十六、二十一、二十二、二十三日

新舊神職奉告祭

新京神社では三十一日午後一時から地方事務所內で氏子總代ら參集玉垣奉納の打合せを行つた、なほ三日午前十時から同神社で新舊神職の奉告祭を執行する

清水居留民會長就任挨拶

新京居留民會長に推擧された中銀庶務課長清水豐太郎氏はすべての手續完了三十一日石黑民會書記の案內で關係方面を就任挨拶に歷訪した

滋賀縣人家族野遊會
恒例に依り左記の通り運動會を開催致します未入會者の御方も御誘合の上奮つて御來會下さる樣御案內致します新名簿製作の都合も有りますから通知漏の方は會場で御申出下さい
一、日時 六月貳日(日曜)午前九時より
一、場所 西公園海軍記念碑前
酒、ビール、サイダー、おでん、パン、賞品等の準備あり
新京滋賀縣人會 電話二五七三番、二三八二番

看護婦募集
本人直接御來談ありたし
千鳥町二丁目(商校正門前)
小倉小兒科醫院 電話五二四三番

山口縣人家族野遊會
去廿六日開催の筈なりし野遊會は雨天のため延期中の處愈々左記の通り開催します
一日時 六月一日(土曜日)正午より
一場所 西公園池の西詰
一催物 摸擬店福引競技其他餘興
一會費 金五拾錢(家族券)
(御申込みなき方は當日御持參を乞ふ)
新京山口縣人會世話人

新潟縣人家族大運動會
去る二十六日開催の筈の處雨天のため取り止めとなつてゐましたが愈々左記の通再開致します
一、日時 六月二日(日曜日)午前十時
一、場所 西公園內池畔夕陽ケ丘
一、會費 一人に付金一圓也(但し當日御持參の事)
一、提供品 辨當、酒、菓子、其他
一、申込所 曙町三丁目鍋谷醫院(電話三三一)
一、申込締切 六月一日
綠葉の風薫る爽快な好シーズンとなりました、胡砂吹き捲る黃塵の中に滿蒙の土と共に生きて居る在京縣人も此の際一日の淸遊を恣にし旺んに御國情調を發揮して大に俗腸を洗はんとするものであります
御家族御同伴同鄕人御誘ひ合せの上成る可く御多數御來會の程御待ち申し上ます
新京 新潟縣人會

新京キネマ 電話三〇六八番
六月一日公開
小島政二郎原作 オール・サウンド版
戀愛人名簿
花柳小菊・井染四郎・瀧花久子・第一星ひかる・同桂珠子 主演
水之江澄子 共演 主演
役者お七狂亂
市川正二郎・深水藤子・小林重四郎 共演
乙女ごころ三人姉妹
原作川端康成 P.C.L.・トーキー
堤眞佐子・細川ちか子・梅園龍子 主演
成瀨巳喜男監督作品

滿洲事變論功行賞公債 高價買入
御下命次第店員參上致します
公社債 株式 賣買
松尾盛男商店新京支店
新京日本橋通り四九 電話三八八五
本店大連市連鎖街榮町通り 支店奉天驛前(千代田通り筋)

各室電話設備
KOYOU HOTEL
向陽ホテル
新京大和通七三 電話③八八二番

洋傘 パナマ帽 カンカン帽
寶山洋行
新京タイヤ街 電話四九六〇番

開店

天ぷら 御料理
味覺本意
陣屋
新京タイヤ街(老松町)
電話五五八一番

宇治茶の栞
茶道具と陶器類
家庭百貨
河久商店
三笠町二丁目 電話三二〇四番

初夏の流行品
ネクタイ……一圓より三、五〇マデ
ワイシャツ……二圓より八、〇〇マデ
カッター……一圓より四、八〇マデ
靴下三足……五十錢より一圓マデ
カーテン・テーブルカケ各種
安クテ買ヨイ
愛久洋行
室町一丁目 電六四六六番

女人婆羅門（にょにんばらもん）

(懸賞入選映畫化)　長田秀雄　西正世志 畫

(百五十四)

孤島の鬼（四）

平塚の東海岸に――、帆船に乗つた猪塚四郎、婆羅門お蘭、片目の銀芳、梅子の四人が現はれたのは、黄昏だつた。

そこで食糧を整へて、平塚から漕ぎ出すと、一刻ほどして向ふに三浦三崎の突端が、霞んで見えた。

「三崎は、何處へ行くんだ、[illegible]き船は極つてゐるのか」

片目の銀芳が訊ねた。

冷酒を呷つて居た猪塚四郎は、醉臭い息を吐きながら、

「お蘭、城ケ島の島目の黒助と云ふ男を未だ知らねえのか、島目の黒助兄貴の家へ行くんだ」

「島目の黒助？　初耳だな、一體それあ何者だい？」

「お前のやうな悪黨が、島目の黒助を知らねえたあ驚いた。三浦半島から洲崎、下田にかけて、鬼島除とまで云はれた各代の悪黨だぜ、御維新前、人殺しをして、すんでの事に打首になるところを、親類の命乞ひで三宅島へ流されたが、島抜けをして、江戸や上方を渡り歩き、今では岬の鼻から瀬上一里も足らぬ城ケ島で、漁師に化けてゐるが、なか／＼大した悪黨だよ」

「さうか、そんな悪黨たあ知らなかつた。漁師たあよく化けたもんだ」

「漁師仲間の親分と表は眞面目に見せ掛けても、蔭ではおかみの網の目を潜つてる悪黨親爺だ」

「さうか、そいつア樂しみだ――どうだ、お蘭さんも呑みなせえ」

茶碗を差されて、

「有難う、氣晴しに一つ頂きませうか――」

とく／＼と、茶碗に受けて、きゆうつと呑み干すと、

「御返盃」

「有難う――その娘つ子を見ながら、一杯やるとこても好い味だ」

「お蘭さんの[illegible]まで働かして、[illegible]ないから、この娘はお前さんに一晩くらゐはお任せしてもいゝよ」

「さうかい、すまねえな」

片目の銀芳は、片目を糸の様に細くした。

相模國三浦郡城ケ島は、目の前に迫つた。

「素晴しい燈臺だな」

と、揖を取つてゐた猪塚四郎が、城ケ島の大燈臺を見上げながら呟いた。

城ケ島の燈臺は明治三年八月十三日から初めて點火したもので、洋式の大燈臺として有名であつた。

この燈臺を日本最初の燈臺と云つた人もあるが、實は相州觀音崎の燈臺の方がうんと早く、それは明治二年正月元旦から點火して居るらしく、また伊豆野島崎燈臺も同年十二月二十一日から點火して居る。洋式の燈臺と云ふものが現はれたのには識者に云つて、まだ古い文献があつて、明治元年九月二十七日、藩士紀三藩への達しに

「燈明臺地所選定として、英國器械匠一人、長谷川三郎兵衛同件、火船にて其地へ見分に差立る、萬端不都合無之様取斗べし」

とあつて、三藩の何處かに燈臺の建設された事蹟を見出すことが出來る。――今日、燈臺と稱するものは、明治初年には、「燈明臺」と云つたのだが――

城ケ島燈臺に續いて、箱館陸燈明船、大阪天保山、和田岬、淡路北端の燈臺が建てられた。

燈火に岩の光りの話ふなれば遠き船路の暗を照はぬ。

とは當時流行の狂歌であつた。

この城ケ島燈臺の近邊に、帆船をつけて、一同は上陸した。

そして西浦、北浦とある中の、北浦を目指して、島目の黒助方を訪れた。

出迎へた島目の黒助は、異様な目を瞠つて云つた。

「お[illegible]人か[illegible]」

絶對他の追隨を許さぬ
丸善砿油會社の
モビール油
代理店 泰和洋行 祝町二丁目四 電3466・6428

¥3.00―7.00
和洋式一泊二食ツキ
グンバヤシ。ツウリスト。ビウロー會員
國際ホテル（前ヤマトホテル）
ハルビン。キタイスカヤ外國三道街角（ヘルビン銀座）
電話代表五八〇一番

東
御宴席 中華料理
明
吉野町二丁目
電二一二七番

國都ホテルと食堂
御宴會 御會食
お家族連れの御食事は唯一の店に
神社お参拝西公園お散策のお帰りにはお立寄を願ひます
お朝食七時ヨリ
お晩食十時マデ
國都ホテル　新京國都
新京中央通（神社南隣）電話代表四四一五一番
マスシ料理数ヘテ販賣洋食和日毎八立献お
スデリ通り記下リ物上ヨル生其他料理食定お
洋定食 朝 ¥1.50 晩 ¥2.00
和定食 朝 ¥1.00 晩 ¥1.50
天プラ定食 ¥1.00
牛 の 肉 ¥.80
お子様弁當 ¥.50
●あるおそうに御茶とおかめコーヒー
紅茶サンドウヰッチ洋菓子等御飲物御手品物
●マスシ料理出張出前御洋食共他●

内科、小兒科
性病、痔疾科
アヘン、モヒ ヘロイン中毒
松本醫院
（入院隨意）
（隨時往診應需）
日本橋通郵便局前 電話三七五六番

割烹 藪虎
●出前迅速●
味!!
やぶなればこそ……
已に定評あり……
▼料理一式
▼うどん そば
▼丼もの一切
日本橋通り 電三四四五番

金庫
宮崎金庫
豪各界御指定御採用
宮崎組新京出張所
新京祝町二ノ廿二 電話二一四三番

目に青葉
今宵はしんき
おぼろ月夜にホト、ギス
はらしに嬉野へ
料亭 嬉野
新京三笠町三ノ七
電話三八三〇番

登録商標
森永ドライミルク
母乳代用標準粉乳

食道楽 浩洲
祀 博多
鶏の水たき
麥とろ
鰻 蒲燒
會席料理
鍋物一式
御宴會は特に御勉强いたします
御用命は是非……に
吉野町二丁目、電話三一五六番

内科小兒科
花柳病科
肛門病科
新京ダイヤ街老松町
筈元醫院
電話五六一六番

補血 強壯 ぶどう酒
赤玉ポートワイン
外からのホルモンより 自體内製造のホルモン
赤玉ポートワインの藥物的眞價は 細胞の活力を充實せしむるに在る 即ち この一杯中に含まる、貴重成分は 内臓諸器官に適當な刺戟を與へ 延いてホルモン分泌を旺盛ならしめる 而もこのホルモンこそは 實に全細胞活力の源泉なのである

診療科目
内科、小兒科
外科、産婦人科
花柳病科、肛門病科
國都醫院
入院隨意
新京永樂町三丁目
領事館前京都旅館隣
電話四六〇六番

●疊製造部
●襖製造部
●リノリユーム プラインド工事部
●各種材料部
公益商會支店
營業所 新京曙町二丁目 電話長四七三九番
工場 新京吉野町五丁目 電話六二八七番
御一報次第見積に参上可仕候

於昭和十年度春季第十九回 關東洲清酒品評會
▶最高位◀
優等賞金牌受領
月瀬
富長
曙町二丁目
森川新京支店
電話三八〇八・五六二四番
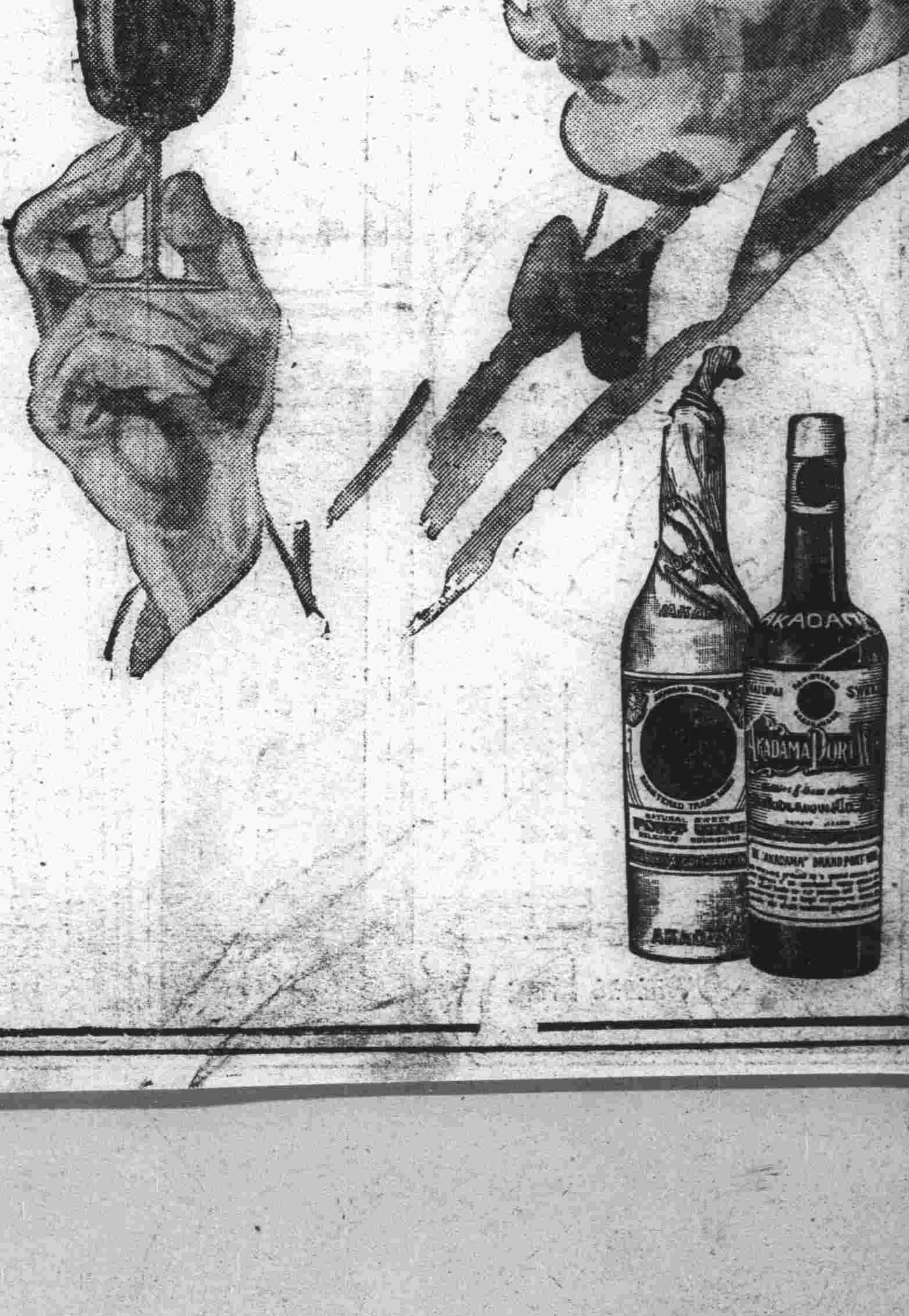
銅版 凸版
北[illegible]製版所
廣告の御用は 電三二〇〇番へ